

**INFORME DEFINITIVO  
DE LA FISCALIZACIÓN DE LA CUENTA GENERAL DEL EJERCICIO 2012 DEL  
AYUNTAMIENTO DE LA FRONTERA**

En el ejercicio de la función fiscalizadora que le impone el artículo 11, apartado b) de la Ley Territorial 4/1989, de 2 de mayo, y en virtud del artículo 223 del Real Decreto Legislativo 2/2004, de 5 marzo, por el que se aprueba el Texto Refundido de la Ley Reguladora de las Haciendas Locales (en adelante, TRLRHL), en base a las cuentas anuales integrantes de la Cuenta General del EJERCICIO ECONÓMICO DE 2012, esta Audiencia de Cuentas emite el presente informe definitivo.

La Entidad ha presentado la información que compone la Cuenta General por vía telemática y ajustada a los requisitos de la Instrucción de Contabilidad para la Administración Local.

En la fiscalización llevada a cabo sobre la misma se han observado los aspectos siguientes, figurando en el Anexo únicamente los incumplimientos relacionados con la coherencia interna y el contenido de las cuentas anuales, y en su caso, los relativos a la cumplimentación de la Información Adicional:

A) En relación con el procedimiento de aprobación del Presupuesto

El Presupuesto del ejercicio ha sido aprobado fuera del plazo establecido en el artículo 169 del TRLRHL.

B) En relación con la documentación complementaria

El estado de conciliación no explica las diferencias entre el saldo de las cuentas corrientes y el reflejado en el cuadro relativo a tesorería de la Memoria.

C) En relación con el Balance

El Balance presenta partidas con signo contrario a su naturaleza.

D) En relación con la Memoria

1.- El importe de los derechos pendientes de cobro de operaciones no presupuestarias del Remanente de tesorería de la Memoria no coincide con la información que resulta del Balance de comprobación.

2.- El importe de las obligaciones pendientes de pago de operaciones no presupuestarias del Remanente de tesorería de la Memoria no coincide con la suma de las cuentas correspondientes del Balance de comprobación.

## ANÁLISIS EVOLUTIVO DE INDICADORES

### A) INDICADORES PRESUPUESTARIOS

A continuación se realiza un análisis de la evolución en cinco ejercicios de siete indicadores presupuestarios relevantes.

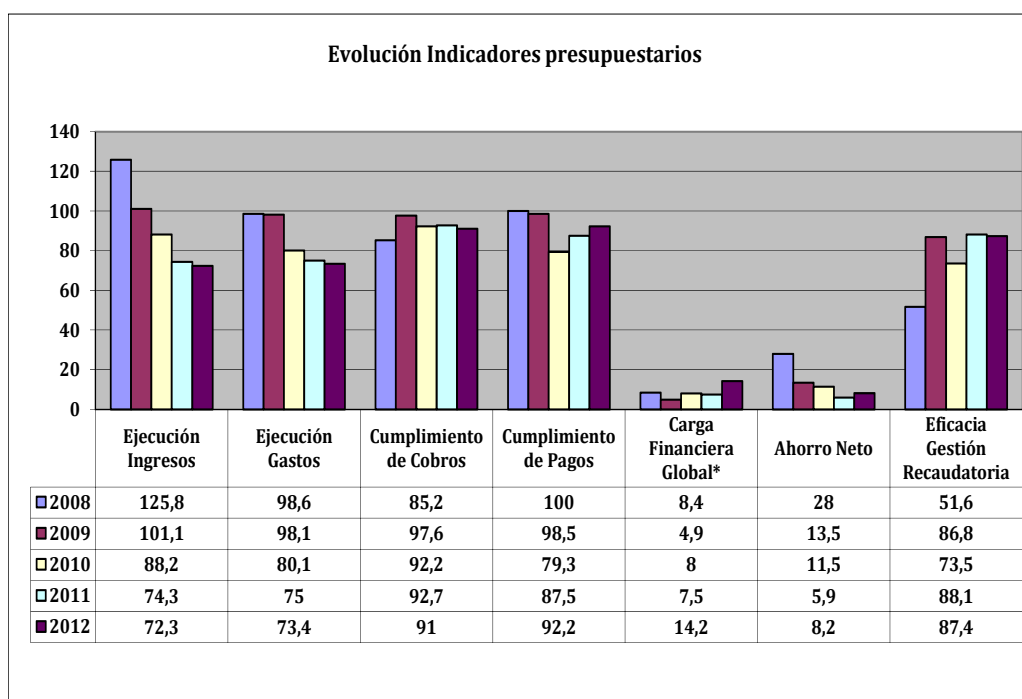

\* En los ejercicios 2010-2012 para el cálculo de la carga financiera global sólo se han considerado los ingresos por operaciones corrientes.

- **Ejecución de ingresos**

El índice de ejecución de ingresos mide el porcentaje de las previsiones definitivas de ingresos que han dado lugar al reconocimiento contable de derechos liquidados.

Se debe tener en cuenta que, en el caso de las modificaciones de crédito financiadas con el Remanente de tesorería para gastos generales o Excesos de Financiación Afectada, estas fuentes de financiación no figuran como derechos reconocidos, lo que sesga este indicador.

Valores para este índice mayores al 90% se consideran satisfactorios; en cambio, valores inferiores alertan sobre la formulación de unas previsiones excesivas de ingresos.

En la evolución de este indicador en los ejercicios analizados se observa una caída de 53,5 puntos porcentuales.

- **Ejecución de gastos**

El índice de ejecución de gastos expresa el porcentaje que suponen las obligaciones reconocidas con cargo al presupuesto de gastos del ejercicio corriente en relación con el volumen de créditos definitivos.

El índice de ejecución de gastos, que nos muestra el grado en que los créditos definitivos han dado lugar al reconocimiento de obligaciones, también ha de alcanzar valores superiores al 90%.

En la evolución de este indicador en los ejercicios analizados se observa una caída de 25,2 puntos porcentuales.

- **Cumplimiento de los cobros**

El índice de cumplimiento de los cobros refleja el porcentaje de derechos liquidados con cargo al presupuesto corriente que han sido cobrados durante el ejercicio presupuestario.

Este indicador mide, por lo tanto, la capacidad de la Entidad Pública para transformar en liquidez los derechos de cobro liquidados y vencidos, es decir, el ritmo de cobro.

En principio, parece deseable que el valor del índice supere el 80%, lo que supondría una razonable conversión en liquidez de los derechos de cobro liquidados.

En la evolución de este indicador en los ejercicios analizados se observa un aumento de 5,8 puntos porcentuales.

- **Cumplimiento de los pagos**

El índice de cumplimiento de pago de los gastos refleja el porcentaje de obligaciones reconocidas durante el ejercicio con cargo al presupuesto corriente que han sido pagadas durante el mismo.

Valores para este índice entre el 80% y el 90% se consideran satisfactorios; en cambio, valores inferiores alertan sobre la posible existencia de dificultades en la tesorería.

En la evolución de este indicador en los ejercicios analizados se observa una caída de 7,8 puntos porcentuales.

- **Carga financiera global**

Este indicador relaciona por cociente la carga financiera del ejercicio (obligaciones reconocidas por los capítulos 3 y 9) con los derechos liquidados por operaciones corrientes.

Cuanto menor sea el peso de la carga financiera en relación con los ingresos corrientes, mayor margen de maniobra tendrá la Entidad para financiar sus inversiones.

Dado el cambio en su fórmula de determinación, sólo son comparables en este indicador los ejercicios 2010, 2011 y 2012.

En el ejercicio 2012 se observa un aumento de 6,2 puntos porcentuales con relación al ejercicio 2010.

- **Ahorro neto**

El índice de ahorro neto se obtiene dividiendo el ahorro neto (derechos reconocidos corrientes menos obligaciones reconocidas corrientes y obligaciones reconocidas del capítulo 9), por el volumen de derechos liquidados por operaciones corrientes.

Este indicador refleja la capacidad que tiene la Entidad de atender con sus recursos ordinarios a sus gastos corrientes, incluida la imputación al presente de las deudas contraídas en el pasado para la financiación de las inversiones. Debe presentar valores positivos.

En la evolución de este indicador en los ejercicios analizados se observa una caída de 19,8 puntos porcentuales.

- **Eficacia en la gestión recaudatoria**

El índice de gestión recaudatoria refleja el porcentaje de derechos liquidados con cargo a los ingresos tributarios y precios públicos que han sido cobrados durante el ejercicio presupuestario.

Este indicador mide, por lo tanto, la capacidad de la Entidad para transformar en liquidez los derechos de cobro liquidados y vencidos de los capítulos 1, 2 y 3, es decir, el ritmo de cobro.

En principio, parece deseable que el valor del índice supere el 80%, lo que supondría una razonable conversión en liquidez de los derechos de cobro liquidados.

En la evolución de este indicador en los ejercicios analizados se observa un aumento de 35,8 puntos porcentuales.

## B) INDICADORES FINANCIEROS Y PATRIMONIALES

Se realiza un análisis de la evolución en cinco ejercicios de tres indicadores financieros y patrimoniales.

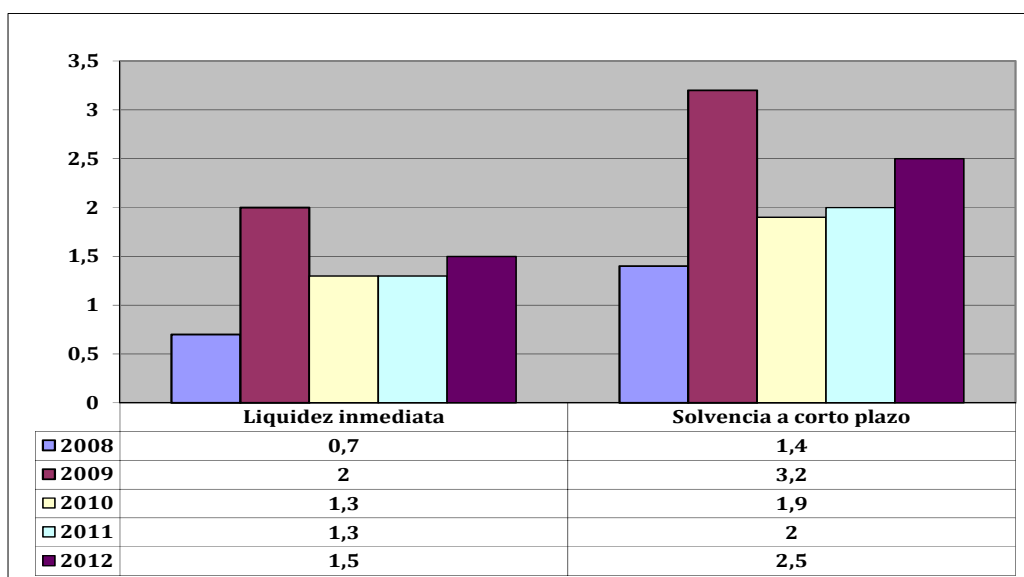

- **Índice de liquidez inmediata**

Se obtiene determinando el porcentaje que suponen los fondos líquidos (dinero disponible en caja y bancos, así como otras inversiones financieras temporales con un alto grado de liquidez) con relación a las obligaciones presupuestarias y extrapresupuestarias pendientes de pago (minoradas por el volumen de pagos pendientes de aplicación).

Este indicador refleja a 31 de diciembre el porcentaje de deudas presupuestarias y extrapresupuestarias que pueden atenderse con la liquidez inmediatamente disponible. Cuanto mayor sea este porcentaje, menor es el riesgo financiero de la Entidad, si bien un valor excesivo revelará un excedente de liquidez que habrá que colocar.

Ahora bien, dado que habitualmente se considera que el valor del ratio debería situarse en el intervalo 0,70-0,90 niveles superiores pondrían de manifiesto un excedente de tesorería que debería ser objeto de inversión por parte de la Entidad, al objeto de obtener una rentabilidad más adecuada.

En la evolución de este indicador en los ejercicios analizados se observa un aumento, en tantos por uno, de 0,8.

- **Índice de solvencia a corto plazo**

Refleja la capacidad que tienen los elementos más líquidos del activo circulante de una Entidad Local para hacer frente a las obligaciones pendientes de pago.

Se obtiene, calculando el porcentaje que suponen los fondos líquidos y los derechos pendientes de cobro netos, con relación a las obligaciones netas pendientes de pago. En el numerador de la expresión se incluyen los fondos líquidos y los derechos pendientes de cobro netos, deducidos los cobros pendientes de aplicación. Asimismo, de las obligaciones pendientes de pago, tanto presupuestarias como extrapresupuestarias, se excluyen los pagos pendientes de aplicación.

Este indicador refleja la capacidad que tiene la Entidad Pública a corto plazo para atender el pago de sus deudas.

Cuando este indicador presenta valores superiores a 1, existe un Remanente de tesorería total positivo; en caso contrario, será negativo, y habrá que cubrirlo con ingresos presupuestarios del próximo ejercicio.

En la evolución de este indicador en los ejercicios analizados se observa un aumento, en tantos por uno, de 1,1.

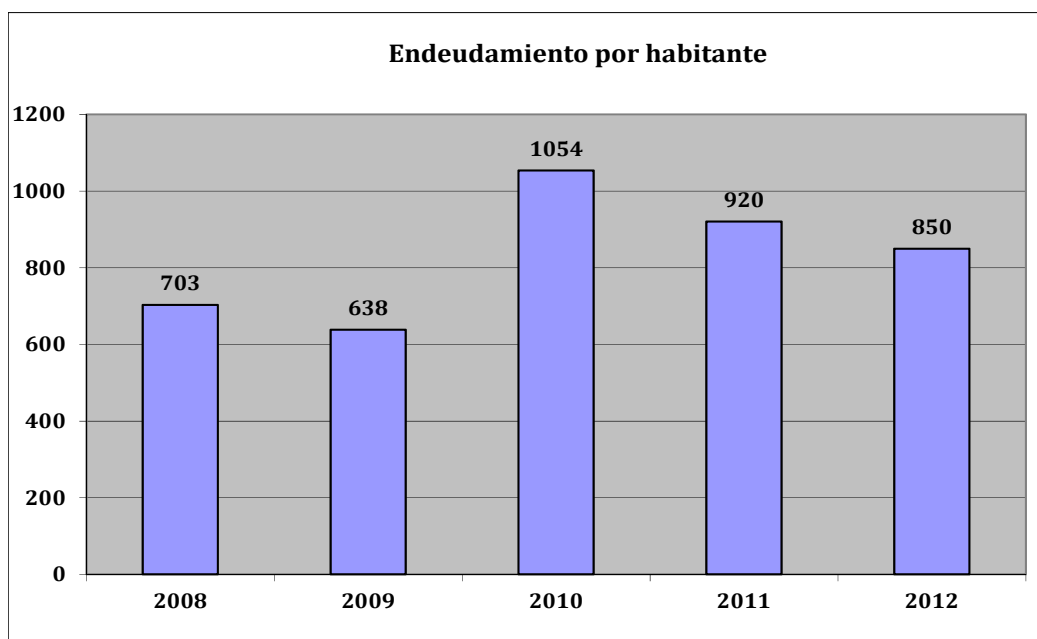

- **Endeudamiento por habitante**

El índice relativo a la deuda per cápita, o endeudamiento por habitante, se obtiene dividiendo la deuda financiera total existente a 31 de diciembre entre el número de habitantes. Este indicador refleja el montante de deuda per cápita, y ha de ser analizado observando su evolución a lo largo del tiempo.

Obviamente, cuanto mayor sea esta ratio, mayor es el nivel de endeudamiento de la Entidad y mayor riesgo de insolvencia se produce.

En la evolución de este indicador en los ejercicios analizados se observa un aumento de 146,5 euros por habitante.



## **ANÁLISIS ECONÓMICO-FINANCIERO**

La principal fuente de financiación de la Entidad en el ejercicio fue el capítulo 4 (Transferencias corrientes), que alcanzó el 46,2% de los derechos reconocidos, seguido en importancia del capítulo 2 (Impuestos indirectos) con el 29,8%.

El principal componente del gasto fue el capítulo 1 (Gastos de personal), que representó el 55,6% de las obligaciones reconocidas. Le sigue el capítulo 2 (Gastos corrientes en bienes y servicios), que supuso el 18,4% del total del gasto.

Las modificaciones netas de crédito para gastos supusieron el 31,4% de los créditos iniciales del Presupuesto, correspondiendo el mayor volumen de las mismas al capítulo 6 (Inversiones reales).

Los grados de ejecución de ingresos y gastos fueron intermedios, en tanto que los niveles de cumplimiento de los cobros y pagos se situaron en niveles elevados, el 91% y 92,2%, respectivamente, habiendo alcanzado la eficacia en la gestión recaudatoria un 87,4%.

Los importes pendientes de cobro en ejercicios cerrados eran elevados.

La carga financiera global alcanzó el 14,2% de los derechos reconocidos netos.

El Resultado presupuestario sin ajustar fue negativo, debido a que los ingresos generados en el ejercicio fueron insuficientes para atender a los gastos, en tanto que el Remanente de tesorería para gastos generales fue positivo.

Santa Cruz de Tenerife, a 28 de octubre de 2014.

EL PRESIDENTE,

Fdo.: Rafael Díaz Martínez

**ALEGACIONES AL INFORME PROVISIONAL DE LA FISCALIZACIÓN DE LA  
CUENTA GENERAL DEL EJERCICIO 2012 DEL AYUNTAMIENTO DE  
LA FRONTERA**

En el plazo concedido para ello, la Entidad no remitió alegaciones al Informe Provisional de Fiscalización.

# INCIDENCIAS

## Cuenta General del ejercicio 2012 de la Entidad Ayuntamiento Frontera (Santa Cruz de Tenerife)

### INCIDENCIAS EN LAS CUENTAS ANUALES Y DOCUMENTACIÓN COMPLEMENTARIA

Ayuntamiento Frontera (NIF: P3801300I)
<b>2) Balance de situación</b>
<b>68. Balance. Pasivo. Acreedores a corto plazo.</b> El epígrafe D) III.2. Acreedores. Acreedores no presupuestarios del pasivo del "balance" aparece con signo negativo. Errores detectados: ( -6.684,82 ) < 0
<b>26) Memoria Remanente de tesorería</b>
<b>356. Memoria. Información presupuestaria. Remanente de tesorería.</b> El importe de los derechos pendientes de cobro de operaciones no presupuestarias del "remanente de tesorería" de la memoria no coincide con la suma del saldo deudor de las cuentas (260), (265), (440), (442), (449), (470), (471), (472) y (565) y (566) del "balance de comprobación". En caso de que se hayan incluido operaciones presupuestarias en las cuentas indicadas, esta circunstancia deberá indicarse en la columna "justificación". Errores detectados: 20.033,61 no es igual a 0 + 0 + 0 + 0 + 0 + 0 + 0 + 0 + 0 + 0 + 0 Esta incidencia se ha dado también durante los 3 ejercicios anteriores.
<b>360. Memoria. Información presupuestaria. Remanente de tesorería.</b> El importe de las obligaciones pendientes de pago de operaciones no presupuestarias del "remanente de tesorería" de la memoria no coincide con la suma del saldo acreedor de las cuentas (180), (185), (410), (414), (419), (453), (456), (475), (476), (477), (502), (507), (522), (525), (560) y (561) del "balance de comprobación". En caso de que se hayan incluido operaciones presupuestarias en las cuentas indicadas, esta circunstancia deberá indicarse en la columna "justificación". Errores detectados: 211.771,57 no es igual a 1.800,00 + 0 + 0 + 452,15 + 44.136,45 + 0 + 73.243,61 + 22.016,61 + 0 + 0 + 0 + 0 + 0 + 10.485,71 + 61.327,27 Esta incidencia se ha dado también durante los 3 ejercicios anteriores.
<b>30) Documentación complementaria. Información sobre Tesorería</b>
<b>35. Documentación complementaria. Tesorería. Acta de conciliación</b> El estado de conciliación no explica las diferencias entre el saldo de las cuentas corrientes y el reflejado el cuadro relativo a tesorería de la Memoria.

TIPO ENTIDAD:	<b>Ayuntamiento</b>	<b>Página 1/2</b>
ISLA:	<b>El Hierro</b>	Población: <b>4.104</b> <small>(Fuente: INE a 1 Enero de 2012)</small>
NOMBRE:	<b>Frontera</b>	Modelo: <b>Normal</b>

<b>CAPÍTULO INGRESOS</b>	Previsiones Iniciales	Modificaciones Previsiones	%	Previsiones Definitivas	Derechos Rec. Netos	%	%	Recaudación Neta	%	Pendiente Cobro
<b>1 IMPUESTOS DIRECTOS</b>	484.302,67	0,00	0,00%	484.302,67	561.336,86	115,91%	15,27%	410.520,94	73,13%	150.815,92
<b>2 IMPUESTOS INDIRECTOS</b>	1.186.459,29	0,00	0,00%	1.186.459,29	1.096.378,19	92,41%	29,82%	1.077.422,07	98,27%	18.956,12
<b>3 TASAS, P.P. Y OTROS INGRESOS</b>	379.186,78	0,00	0,00%	379.186,78	298.180,18	78,64%	8,11%	220.748,42	74,03%	77.431,76
<b>4 TRANSFERENCIAS CORRIENTES</b>	1.650.649,69	118.954,89	7,21%	1.769.604,58	1.697.074,13	95,90%	46,16%	1.662.285,03	97,95%	34.789,10
<b>5 INGRESOS PATRIMONIALES</b>	17.360,00	0,00	0,00%	17.360,00	4.432,65	25,53%	0,12%	4.432,65	100,00%	0,00
<b>6 ENAJENACION INVERSIONES REALES</b>	0,00	0,00	0,00%	0,00	0,00	0,00%	0,00%	0,00	0,00%	0,00
<b>7 TRANSFERENCIAS DE CAPITAL</b>	148.925,20	44.844,56	30,11%	193.769,76	10.840,62	5,59%	0,29%	-36.003,94	-332,12%	46.844,56
<b>8 ACTIVOS FINANCIEROS</b>	3.000,00	1.052.032,13	35067,74%	1.055.032,13	7.884,10	0,75%	0,21%	7.884,10	100,00%	0,00
<b>9 PASIVOS FINANCIEROS</b>	0,00	0,00	0,00%	0,00	0,00	0,00%	0,00%	0,00	0,00%	0,00
<b>TOTAL INGRESOS</b>	<b>3.869.883,63</b>	<b>1.215.831,58</b>	<b>31,42%</b>	<b>5.085.715,21</b>	<b>3.676.126,73</b>	<b>72,28%</b>	<b>100,00%</b>	<b>3.347.289,27</b>	<b>91,05%</b>	<b>328.837,46</b>

<b>CAPÍTULO GASTOS</b>	Créditos Iniciales	Modificaciones de Crédito	%	Créditos Definitivos	Obligaciones Rec. Netas	%	%	Pagos Líquidos	%	Pendiente Pago
<b>1 GASTOS DE PERSONAL</b>	2.381.639,87	71.846,78	3,02%	2.453.486,65	2.073.731,30	84,52%	55,56%	2.013.023,31	97,07%	60.707,99
<b>2 GASTOS CORR. EN BS. Y SERV.</b>	809.941,98	28.932,00	3,57%	838.873,98	685.900,68	81,76%	18,38%	641.770,91	93,57%	44.129,77
<b>3 GASTOS FINANCIEROS</b>	112.000,00	0,00	0,00%	112.000,00	86.946,92	77,63%	2,33%	86.946,92	100,00%	0,00
<b>4 TRANSFERENCIAS CORRIENTES</b>	65.148,30	22.915,41	35,17%	88.063,71	79.347,63	90,10%	2,13%	48.994,10	61,75%	30.353,53
<b>6 INVERSIONES REALES</b>	169.300,59	978.224,43	577,80%	1.147.525,02	373.502,85	32,55%	10,01%	332.097,87	88,91%	41.404,98
<b>7 TRANSFERENCIAS DE CAPITAL</b>	0,00	0,00	0,00%	0,00	0,00	0,00%	0,00%	0,00	0,00%	0,00
<b>8 ACTIVOS FINANCIEROS</b>	0,00	0,00	0,00%	0,00	0,00	0,00%	0,00%	0,00	0,00%	0,00
<b>9 PASIVOS FINANCIEROS</b>	331.852,89	113.912,96	34,33%	445.765,85	432.945,34	97,12%	11,60%	319.032,38	73,69%	113.912,96
<b>TOTAL GASTOS</b>	<b>3.869.883,63</b>	<b>1.215.831,58</b>	<b>31,42%</b>	<b>5.085.715,21</b>	<b>3.732.374,72</b>	<b>73,39%</b>	<b>100,00%</b>	<b>3.441.865,49</b>	<b>92,22%</b>	<b>290.509,23</b>

<b>REMANENTE DE TESORERÍA</b>	
<b>Fondos líquidos</b>	<b>1.606.699,95</b>
<b>Derechos pendientes de cobro</b>	<b>1.076.307,83</b>
Dchos ptes.cobro presupuesto corriente	328.837,46
Dchos. ptes.cobro presupuestos cerrados	727.436,76
Dchos. ptes.cobro operac. no pptarias.	20.033,61
Cobros realizados ptes.aplicación definitiva	0,00
<b>Obligaciones pendientes de pago</b>	<b>1.069.353,81</b>
Obligac. ptes.pago presupuesto corriente	290.509,23
Obligac. ptes.pago presupuestos cerrados	644.189,63
Obligac. ptes.pago operac. no pptarias.	211.771,57
Pagos realizados ptes.aplicación definitiva	77.116,62
<b>Remanente de tesorería total</b>	<b>1.613.653,97</b>
<b>Saldos de dudoso cobro</b>	<b>0,00</b>
<b>Exceso de financiación afectada</b>	<b>0,00</b>
<b>Remanente tesorería para gastos grales.</b>	<b>1.613.653,97</b>

<b>ÁREA DE GASTO</b>		
	<b>Obligaciones Reconocidas Netas</b>	<b>%</b>
0 Deuda pública	519.774,27	13,93%
1 Servicios públicos básicos	1.190.678,37	31,90%
2 Actuaciones de protección y promoción social	140.266,32	3,76%
3 Producción de bienes públicos de carácter preferente	352.716,03	9,45%
4 Actuaciones de carácter económico	584.141,27	15,65%
9 Actuaciones de carácter general	944.798,46	25,31%
<b>TOTAL GASTOS</b>	<b>3.732.374,72</b>	<b>100,00%</b>

<b>RESULTADO PRESUPUESTARIO</b>		
1. Derechos reconocidos netos	3.676.126,73	
2. Obligaciones reconocidas netas	3.732.374,72	
<b>3. Resultado presupuestario (1-2)</b>	<b>-56.247,99</b>	
4. Gastos finan. Reman. Líquido tesorería	0,00	
5. Desviaciones negativas de financiación	0,00	
6. Desviaciones positivas de financiación	0,00	
<b>7. RESULTADO PPTARIO. AJUSTADO</b>	<b>-56.247,99</b>	

<b>PRESUPUESTOS CERRADOS</b>		
	<b>Derechos</b>	<b>Obligaciones</b>
<b>Saldo a 1 de enero de 2012</b>	<b>1.091.536,93</b>	<b>1.384.631,25</b>
Variación	-223.312,31	-297.871,77
Cobros/Pagos	140.787,86	442.569,85
<b>Saldo a 31 de diciembre de 2012</b>	<b>727.436,76</b>	<b>644.189,63</b>

TIPO ENTIDAD:	<b>Ayuntamiento</b>	Página 2/2
ISLA:	<b>El Hierro</b>	Población: <b>4.104</b> <small>(Fuente: INE a 1 Enero de 2012)</small>
NOMBRE:	<b>Frontera</b>	Modelo: <b>Normal</b>

<b>ACTIVO</b>	<b>EJERCICIO 2012</b>	<b>%</b>	<b>PASIVO</b>	<b>EJERCICIO 2012</b>	<b>%</b>
<b>INMOVILIZADO</b>	<b>20.625.657,85</b>	<b>88,17%</b>	<b>FONDOS PROPIOS</b>	<b>18.882.722,92</b>	<b>80,72%</b>
Inversiones destinadas al uso general	17.145.283,65	73,29%	Patrimonio	2.926.357,82	12,51%
Inmovilizaciones inmateriales	16.064,62	0,07%	Reservas	0,00	0,00%
Inmovilizaciones materiales	3.460.277,49	14,79%	Resultados de ejercicios anteriores	15.150.320,50	64,77%
Inversiones gestionadas	0,00	0,00%	Resultados del ejercicio	806.044,60	3,45%
Patrimonio público del suelo	0,00	0,00%	<b>PROVISIONES PARA RIESGOS Y GASTOS</b>	<b>0,00</b>	<b>0,00%</b>
Inversiones financieras permanentes	4.032,09	0,02%	<b>ACREEDORES A LARGO PLAZO</b>	<b>3.031.379,08</b>	<b>12,96%</b>
Deudores no presupuestarios a largo plazo	0,00	0,00%	Emissiones de obligaciones y otros valores negociables	0,00	0,00%
<b>GASTOS A DISTRIBUIR EN VARIOS EJERCICIOS</b>	<b>0,00</b>	<b>0,00%</b>	Otras deudas a largo plazo	3.031.379,08	12,96%
<b>ACTIVO CIRCULANTE</b>	<b>2.766.666,32</b>	<b>11,83%</b>	Desembolsos pendientes sobre acciones no exigidos	0,00	0,00%
Existencias	0,00	0,00%	<b>ACREEDORES A CORTO PLAZO</b>	<b>1.478.222,17</b>	<b>6,32%</b>
Deudores	1.153.424,45	4,93%	Emissiones de obligaciones y otros valores negociables	0,00	0,00%
Inversiones financieras temporales	6.541,92	0,03%	Otras deudas a corto plazo	454.947,91	1,94%
Tesorería	1.606.699,95	6,87%	Acreedores	1.023.274,26	4,37%
Ajustes por periodificación	0,00	0,00%	Ajustes por periodificación	0,00	0,00%
<b>TOTAL ACTIVO</b>	<b>23.392.324,17</b>	<b>100,00%</b>	<b>PROVISIONES PARA RIESGOS Y GASTOS A C/P</b>	<b>0,00</b>	<b>0,00%</b>
			<b>TOTAL PASIVO</b>	<b>23.392.324,17</b>	<b>100,00%</b>

<b>INDICADORES PRESUPUESTARIOS</b>	
<b>Del Presupuesto corriente</b>	
1. MODIFICACIONES PRESUPUESTARIAS	31,42%
2. EJECUCIÓN DEL PRESUPUESTO DE GASTOS	73,39%
3. REALIZACIÓN DE PAGOS	92,22%
4. GASTO POR HABITANTE	909,45 €
5. INVERSIÓN POR HABITANTE	91,01 €
6. ESFUERZO INVERSOR	10,01%
7. PERIODO MEDIO DE PAGO	29,47
* De las obligaciones imputadas a los Capítulos II y VI	
8. EJECUCIÓN DEL PRESUPUESTO DE INGRESOS	72,28%
9. REALIZACIÓN DE COBROS	91,05%
10. INGRESO POR HABITANTE	895,74 €
11. EFICACIA GESTIÓN RECAUDATORIA	87,36%
12. PERIODO MEDIO DE COBRO	46,13
* De los derechos de cobro imputados a los Capítulos I a III	
13. AUTONOMÍA	97,78%
* De los Capítulos I a III, V, VI y VIII, más transferencias recibidas	
14. AUTONOMÍA FISCAL	53,21%
15. CARGA FINANCIERA GLOBAL	14,21%
16. CARGA FINANCIERA POR HABITANTE	126,68 €
17. SUPERÁVIT (O DÉFICIT) POR HABITANTE	-13,71 €
18. CONTRIBUCIÓN PTO. AL REMANENTE TESORERÍA	-3,49%
19. AHORRO BRUTO	20,00%
20. AHORRO NETO	8,16%
<b>De Presupuestos cerrados:</b>	
1. REALIZACIÓN DE PAGOS	40,72%
2. REALIZACIÓN DE COBROS	16,22%

<b>CUENTA DEL RESULTADO ECONÓMICO- PATRIMONIAL</b>	
<b>AHORRO</b>	<b>806.044,60</b>
<b>DESAHORRO</b>	<b>0,00</b>

<b>ESTADO DE MODIFICACIONES DE CRÉDITO</b>		
	<b>TOTALES</b>	<b>%</b>
Créditos Extraordinarios	0,00	0,00%
Suplementos de Crédito	0,00	0,00%
Ampliaciones de Crédito	0,00	0,00%
Transferencias de Crédito Positivas	65.205,95	5,36%
Transferencias de Crédito Negativas	65.205,95	5,36%
Incorporaciones de Remanentes de Crédito	1.052.032,13	86,53%
Créditos Generados por Ingresos	163.799,45	13,47%
Bajas por Anulación	0,00	0,00%
Ajustes Prórroga	0,00	0,00%
<b>TOTAL MODIFICACIONES</b>	<b>1.215.831,58</b>	<b>100,00%</b>

<b>INDICADORES FINANCIEROS</b>	
1. ENDEUDAMIENTO POR HABITANTE	849,49 €
2. LIQUIDEZ INMEDIATA	1,50
3. SOLVENCIA A CORTO PLAZO	2,51