

**INFORME DEFINITIVO  
DE LA FISCALIZACIÓN DE LA CUENTA GENERAL DEL EJERCICIO 2013 DEL  
AYUNTAMIENTO DE EL TANQUE**

En el ejercicio de la función fiscalizadora que le impone el artículo 11, apartado b) de la Ley Territorial 4/1989, de 2 de mayo, de la Audiencia de Cuentas de Canarias, y en virtud del artículo 223 del Texto Refundido de la Ley Reguladora de las Haciendas Locales, aprobado por el Real Decreto Legislativo 2/2004, de 5 marzo (en adelante, TRLRHL), en base a las cuentas anuales integrantes de la Cuenta General del EJERCICIO ECONÓMICO DE 2013, esta Audiencia de Cuentas emite el presente informe definitivo.

La Entidad ha presentado, con posterioridad al plazo legalmente establecido, la información que compone la Cuenta General por vía telemática y ajustada a los requisitos de la Instrucción de Contabilidad para la Administración Local.

En la fiscalización llevada a cabo sobre la misma se han observado los aspectos siguientes, figurando en el Anexo únicamente los incumplimientos relacionados con la coherencia interna y el contenido de las cuentas anuales, y en su caso, los relativos a la cumplimentación de la Información Adicional:

A) En relación con el procedimiento de aprobación del Presupuesto

El Presupuesto del ejercicio ha sido aprobado fuera del plazo establecido en el artículo 169 del TRLRHL.

B) En relación con el procedimiento de aprobación de la Cuenta General

No se ha cumplido el plazo establecido para la elaboración de la Cuenta General.

C) En relación con la documentación complementaria

En la documentación complementaria relativa a las certificaciones de las entidades bancarias, no coincide el saldo de las cuentas corrientes con el reflejado en el cuadro relativo a tesorería de la Memoria, no incluyéndose el estado de conciliación exigido por la regla 98.3 de la Instrucción del Modelo Normal de Contabilidad Local.

D) En relación con el Balance

El Balance presenta partidas con signo contrario a su naturaleza.

E) En relación con la Memoria

1.- El saldo final total de Tesorería de la Memoria no coincide con el saldo de las cuentas del subgrupo Tesorería del Balance de comprobación.

2.- El importe de los fondos líquidos del Remanente de tesorería de la Memoria no coincide con la suma de las cuentas que forman parte del subgrupo Tesorería del Balance de comprobación.

## ANÁLISIS EVOLUTIVO DE INDICADORES

### A) INDICADORES PRESUPUESTARIOS

A continuación se realiza un análisis de la evolución en cinco ejercicios de siete indicadores presupuestarios relevantes.

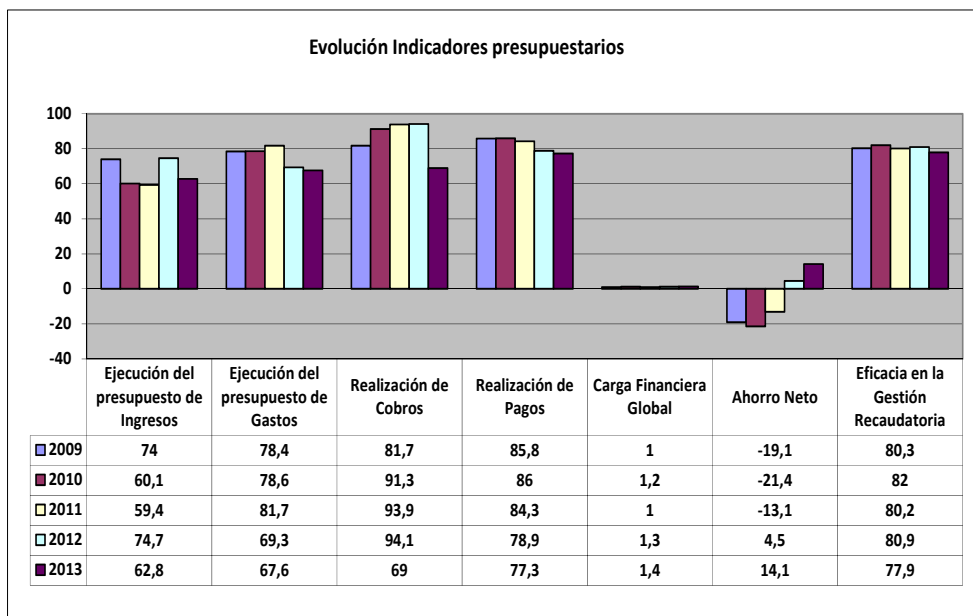

\* En los ejercicios 2010-2013 para el cálculo de la carga financiera global sólo se han considerado los ingresos por operaciones corrientes.

- **Ejecución del presupuesto de ingresos**

El índice de ejecución de ingresos mide el porcentaje de las previsiones definitivas de ingresos que han dado lugar al reconocimiento contable de derechos liquidados.

Se debe tener en cuenta que, en el caso de las modificaciones de crédito financiadas con el Remanente de tesorería para gastos generales o Excesos de Financiación Afectada, estas fuentes de financiación no figuran como derechos reconocidos, lo que sesga este indicador.

Valores para este índice mayores al 90 % se consideran satisfactorios; en cambio, valores inferiores alertan sobre la formulación de unas previsiones excesivas de ingresos.

En la evolución de este indicador en los ejercicios analizados se observa una caída de 11,2 puntos porcentuales.

- **Ejecución del presupuesto de gastos**

El índice de ejecución de gastos expresa el porcentaje que suponen las obligaciones reconocidas con cargo al presupuesto de gastos del ejercicio corriente en relación con el volumen de créditos definitivos.

El índice de ejecución de gastos, que nos muestra el grado en que los créditos definitivos han dado lugar al reconocimiento de obligaciones, también ha de alcanzar valores superiores al 80 %.

En la evolución de este indicador en los ejercicios analizados se observa una caída de 10,8 puntos porcentuales.

- **Realización de cobros**

El índice de cumplimiento de los cobros refleja el porcentaje de derechos liquidados con cargo al presupuesto corriente que han sido cobrados durante el ejercicio presupuestario.

Este indicador mide, por lo tanto, la capacidad de la Entidad Pública para transformar en liquidez los derechos de cobro liquidados y vencidos, es decir, el ritmo de cobro.

En principio, parece deseable que el valor del índice supere el 80 %, lo que supondría una razonable conversión en liquidez de los derechos de cobro liquidados.

En la evolución de este indicador en los ejercicios analizados se observa una caída de 12,7 puntos porcentuales.

- **Realización de pagos**

El índice de cumplimiento de pago de los gastos refleja el porcentaje de obligaciones reconocidas durante el ejercicio con cargo al presupuesto corriente que han sido pagadas durante el mismo.

Valores para este índice entre el 80 % y el 90 % se consideran satisfactorios; en cambio, valores inferiores alertan sobre la posible existencia de dificultades en la tesorería.

En la evolución de este indicador en los ejercicios analizados se observa una caída de 8,5 puntos porcentuales.

- **Carga financiera global**

Este indicador relaciona por cociente la carga financiera del ejercicio (obligaciones reconocidas por los capítulos 3 y 9) con los derechos liquidados por operaciones corrientes.

Cuanto menor sea el peso de la carga financiera en relación con los ingresos corrientes, mayor margen de maniobra tendrá la Entidad para financiar sus inversiones.

Dado el cambio en su fórmula de determinación, sólo son comparables en este indicador los ejercicios 2010, 2011, 2012 y 2013.

En el ejercicio 2013 se observa un ligero aumento de 0,2 puntos porcentuales con relación al ejercicio 2010.

- **Ahorro neto**

El índice de ahorro neto se obtiene dividiendo el ahorro neto (derechos reconocidos corrientes menos obligaciones reconocidas corrientes y obligaciones reconocidas del capítulo 9), por el volumen de derechos liquidados por operaciones corrientes.

Este indicador refleja la capacidad que tiene la Entidad de atender con sus recursos ordinarios a sus gastos corrientes, incluida la imputación al presente de las deudas contraídas en el pasado para la financiación de las inversiones. Debe presentar valores positivos.

En la evolución de este indicador en los ejercicios analizados se observa un aumento de 33,2 puntos porcentuales.

- **Eficacia en la gestión recaudatoria**

El índice de gestión recaudatoria refleja el porcentaje de derechos liquidados con cargo a los ingresos tributarios y precios públicos que han sido cobrados durante el ejercicio presupuestario.

Este indicador mide, por lo tanto, la capacidad de la Entidad para transformar en liquidez los derechos de cobro liquidados y vencidos de los capítulos 1, 2 y 3, es decir, el ritmo de cobro.

En principio, parece deseable que el valor del índice supere el 80 %, lo que supondría una razonable conversión en liquidez de los derechos de cobro liquidados.

En la evolución de este indicador en los ejercicios analizados se observa una caída de 2,4 puntos porcentuales.

## B) INDICADORES FINANCIEROS Y PATRIMONIALES

Se realiza un análisis de la evolución en cinco ejercicios de tres indicadores financieros y patrimoniales.

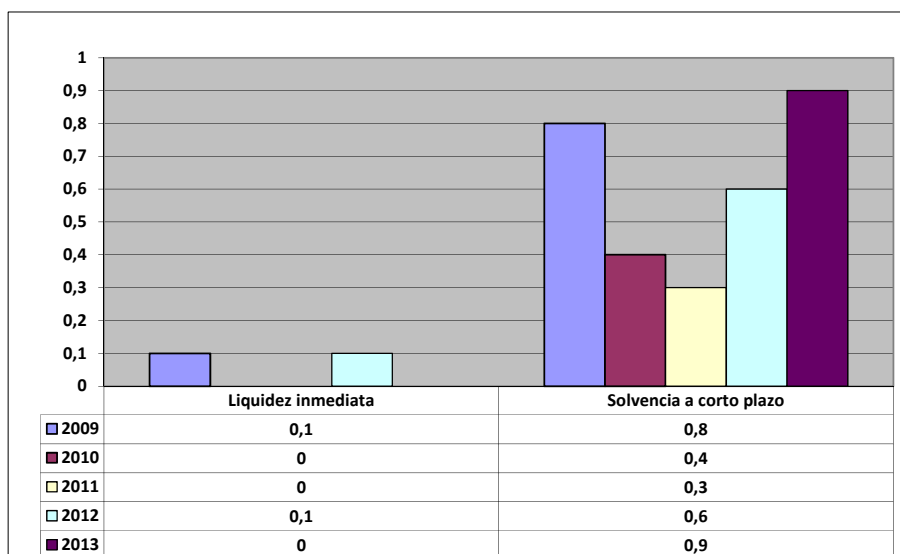

- **Liquidez inmediata**

Se obtiene determinando el porcentaje que suponen los fondos líquidos (dinero disponible en caja y bancos, así como otras inversiones financieras temporales con un alto grado de liquidez) con relación a las obligaciones presupuestarias y extrapresupuestarias pendientes de pago (minoradas por el volumen de pagos pendientes de aplicación).

Este indicador refleja a 31 de diciembre el porcentaje de deudas presupuestarias y extrapresupuestarias que pueden atenderse con la liquidez inmediatamente disponible. Cuanto mayor sea este porcentaje, menor es el riesgo financiero de la Entidad, si bien un valor excesivo revelará un excedente de liquidez que habrá que colocar.

Ahora bien, dado que habitualmente se considera que el valor del ratio debería situarse en el intervalo 0,70-0,90 niveles superiores pondrían de manifiesto un excedente de tesorería que debería ser objeto de inversión por parte de la Entidad, al objeto de obtener una rentabilidad más adecuada.

En la evolución de este indicador en los ejercicios analizados se observa una caída, en tantos por uno, de 0,1.

- **Solvencia a corto plazo**

Refleja la capacidad que tienen los elementos más líquidos del activo circulante de una Entidad Local para hacer frente a las obligaciones pendientes de pago.

Se obtiene, calculando el porcentaje que suponen los fondos líquidos y los derechos pendientes de cobro netos, con relación a las obligaciones netas pendientes de pago. En el numerador de la expresión se incluyen los fondos líquidos y los derechos pendientes de cobro netos, deducidos los cobros pendientes de aplicación. Asimismo, de las obligaciones pendientes de pago, tanto presupuestarias como extrapresupuestarias, se excluyen los pagos pendientes de aplicación.

Este indicador refleja la capacidad que tiene la Entidad Pública a corto plazo para atender el pago de sus deudas.

Cuando este indicador presenta valores superiores a 1, existe un Remanente de tesorería total positivo; en caso contrario, será negativo, y habrá que cubrirlo con ingresos presupuestarios del próximo ejercicio.

En la evolución de este indicador en los ejercicios analizados se observa un aumento, en tantos por uno, de 0,1.

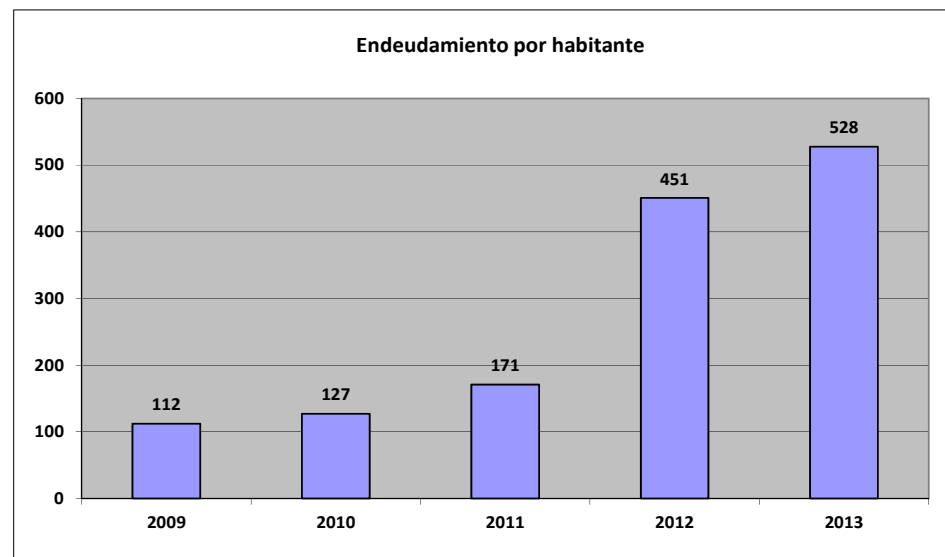

- **Endeudamiento por habitante**

El índice relativo a la deuda per cápita, o endeudamiento por habitante, se obtiene dividiendo la deuda financiera total existente a 31 de diciembre entre el número de habitantes. Este indicador refleja el montante de deuda per cápita, y ha de ser analizado observando su evolución a lo largo del tiempo.

Obviamente, cuanto mayor sea esta ratio, mayor es el nivel de endeudamiento de la Entidad y mayor riesgo de insolvencia se produce.

En la evolución de este indicador en los ejercicios analizados se observa un aumento de 415,2 euros por habitante.



## **ANÁLISIS ECONÓMICO-FINANCIERO**

La principal fuente de financiación de la Entidad en el ejercicio fue el capítulo 4 (Transferencias corrientes), que alcanzó el 68,2 % de los derechos reconocidos, seguido en importancia del capítulo 1 (Impuestos directos) con el 17,3 %.

El principal componente del gasto fue el capítulo 1 (Gastos de personal), que representó el 62,5 % de las obligaciones reconocidas. Le sigue el capítulo 2 (Gastos corrientes en bienes y servicios), que supuso el 27,9 % del total del gasto.

Las modificaciones netas de crédito para gastos supusieron el 6,8 % de los créditos iniciales del Presupuesto, correspondiendo el mayor volumen de las mismas al capítulo 2.

Los grados de ejecución del presupuesto de ingresos y gastos fueron reducidos, al igual que los niveles de realización de los cobros y pagos, el 69 % y 77,3 %, respectivamente, habiendo alcanzado la eficacia en la gestión recaudatoria un 77,9 %.

Los importes pendientes de cobro en ejercicios cerrados eran reducidos.

La carga financiera global alcanzó el 1,4 % de los derechos reconocidos netos.

El Resultado presupuestario ajustado fue positivo, debido a que los ingresos generados en el ejercicio fueron suficientes para atender a los gastos, en tanto que el Remanente de tesorería para gastos generales fue negativo.

Santa Cruz de Tenerife, a 24 de noviembre de 2015.

EL PRESIDENTE,

Fdo.: Rafael DÍAZ MARTÍNEZ

**ALEGACIONES AL INFORME PROVISIONAL DE LA FISCALIZACIÓN DE LA CUENTA  
GENERAL DEL EJERCICIO 2013 DEL AYUNTAMIENTO DE EL TANQUE**

En el plazo concedido para ello la Entidad no remitió alegaciones al Informe Provisional de Fiscalización.

# INCIDENCIAS

## Cuenta General del ejercicio 2013 de la Entidad Ayuntamiento El Tanque (Santa Cruz de Tenerife)

### INCIDENCIAS EN LAS CUENTAS ANUALES Y DOCUMENTACIÓN COMPLEMENTARIA

Ayuntamiento El Tanque (NIF: P3804400D)
<b>2) Balance de situación</b>
<b>40. Balance. Activo. Activo circulante.</b> El epígrafe C) IV. Tesorería del activo del "balance" aparece con signo negativo. Errores detectados: $(-41.331,96) < 0$
<b>16) Memoria Tesorería</b>
<b>249. Memoria. Tesorería.</b> El saldo final total de las siguientes cuentas relacionadas en "tesorería" de la memoria no coincide con su saldo deudor del "balance de comprobación": Errores detectados: NumCuenta=5715 (-44.222,55 no es igual a 0 )
<b>26) Memoria Remanente de tesorería</b>
<b>353. Memoria. Información presupuestaria. Remanente de tesorería.</b> El importe de los fondos líquidos del "remanente de tesorería" de la memoria no coincide con la suma del saldo deudor de las cuentas (570), (571), (573), (574.1), (575.1), (575.9), (577) y (578) que forman parte del subgrupo (57) tesorería del "balance de comprobación". En caso de que se hayan incluido las inversiones financieras entre los fondos líquidos, esta circunstancia deberá indicarse en la columna "justificación". Errores detectados: $-41.427,42$ no es igual a $108,06 + 2.687,07 + 0 + 0 + 0 + 0 + 0 + 0$
<b>30) Documentación complementaria. Información sobre Tesorería</b>
<b>32. Documentación complementaria. Tesorería. Acta de conciliación</b> En el «pdf» que contiene la documentación complementaria relativa a las certificaciones de las entidades bancarias no coincide el saldo de las cuentas corrientes con el reflejado en el cuadro relativo a tesorería de la Memoria, no incluyéndose el estado de conciliación exigido por la regla 98.3 de la Instrucción del Modelo Normal de Contabilidad Local.

TIPO ENTIDAD:	<b>Ayuntamiento</b>	<b>Página 1/2</b>
ISLA:	<b>Tenerife</b>	Población: <b>2.815</b> <small>(Fuente: INE a 1 Enero de 2013)</small>
NOMBRE:	<b>El Tanque</b>	Modelo: <b>Normal</b>

<b>CAPÍTULO INGRESOS</b>	Previsiones Iniciales	Modificaciones Previsiones	%	Previsiones Definitivas	Derechos Rec. Netos	%	%	Recaudación Neta	%	Pendiente Cobro
<b>1 IMPUESTOS DIRECTOS</b>	526.343,26	0,00	0,00%	526.343,26	453.593,77	86,18%	17,34%	379.995,25	83,77%	73.598,52
<b>2 IMPUESTOS INDIRECTOS</b>	115.000,00	0,00	0,00%	115.000,00	14.674,52	12,76%	0,56%	5.948,20	40,53%	8.726,32
<b>3 TASAS, P.P. Y OTROS INGRESOS</b>	661.900,03	0,00	0,00%	661.900,03	329.594,25	49,80%	12,60%	236.024,00	71,61%	93.570,25
<b>4 TRANSFERENCIAS CORRIENTES</b>	1.764.973,03	167.261,50	9,48%	1.932.234,53	1.784.415,71	92,35%	68,21%	1.171.683,04	65,66%	612.732,67
<b>5 INGRESOS PATRIMONIALES</b>	200.000,02	0,00	0,00%	200.000,02	31.960,79	15,98%	1,22%	10.496,10	32,84%	21.464,69
<b>6 ENAJENACION INVERSIONES REALES</b>	180.303,67	0,00	0,00%	180.303,67	0,00	0,00%	0,00%	0,00	0,00%	0,00
<b>7 TRANSFERENCIAS DE CAPITAL</b>	500.000,08	1.938,99	0,39%	501.939,07	-1.666,59	-0,33%	-0,06%	-1.666,59	100,00%	0,00
<b>8 ACTIVOS FINANCIEROS</b>	6.000,02	43.682,06	728,03%	49.682,08	3.611,12	7,27%	0,14%	3.611,12	100,00%	0,00
<b>9 PASIVOS FINANCIEROS</b>	0,04	0,00	0,00%	0,04	0,00	0,00%	0,00%	0,00	0,00%	0,00
<b>TOTAL INGRESOS</b>	<b>3.954.520,15</b>	<b>212.882,55</b>	<b>5,38%</b>	<b>4.167.402,70</b>	<b>2.616.183,57</b>	<b>62,78%</b>	<b>100,00%</b>	<b>1.806.091,12</b>	<b>69,04%</b>	<b>810.092,45</b>

<b>CAPÍTULO GASTOS</b>	Créditos Iniciales	Modificaciones de Crédito	%	Créditos Definitivos	Obligaciones Rec. Netas	%	%	Pagos Líquidos	%	Pendiente Pago
<b>1 GASTOS DE PERSONAL</b>	1.737.490,48	71.404,09	4,11%	1.808.894,57	1.409.890,27	77,94%	62,46%	1.195.418,10	84,79%	214.472,17
<b>2 GASTOS CORR. EN BS. Y SERV.</b>	705.487,39	124.445,47	17,64%	829.932,86	628.838,05	75,77%	27,86%	399.765,60	63,57%	229.072,45
<b>3 GASTOS FINANCIEROS</b>	13.073,31	24.679,46	188,78%	37.752,77	37.752,75	100,00%	1,67%	37.752,75	100,00%	0,00
<b>4 TRANSFERENCIAS CORRIENTES</b>	475.387,36	-5.056,37	-1,06%	470.330,99	169.783,40	36,10%	7,52%	101.479,96	59,77%	68.303,44
<b>6 INVERSIONES REALES</b>	0,00	18.893,96	0,00%	18.893,96	10.984,63	58,14%	0,49%	10.984,63	100,00%	0,00
<b>7 TRANSFERENCIAS DE CAPITAL</b>	164.145,50	3.195,40	1,95%	167.340,90	0,00	0,00%	0,00%	0,00	0,00%	0,00
<b>8 ACTIVOS FINANCIEROS</b>	6.000,00	0,00	0,00%	6.000,00	0,00	0,00%	0,00%	0,00	0,00%	0,00
<b>9 PASIVOS FINANCIEROS</b>	24.679,48	-24.679,46	-100,00%	0,02	0,00	0,00%	0,00%	0,00	0,00%	0,00
<b>TOTAL GASTOS</b>	<b>3.126.263,52</b>	<b>212.882,55</b>	<b>6,81%</b>	<b>3.339.146,07</b>	<b>2.257.249,10</b>	<b>67,60%</b>	<b>100,00%</b>	<b>1.745.401,04</b>	<b>77,32%</b>	<b>511.848,06</b>

<b>REMANENTE DE TESORERÍA</b>	
Fondos líquidos	<b>-41.427,42</b>
Derechos pendientes de cobro	<b>1.165.209,24</b>
Dchos ptes.cobro presupuesto corriente	810.092,45
Dchos. ptes.cobro presupuestos cerrados	355.442,29
Dchos. ptes.cobro operac. no pptarias.	609,50
Cobros realizados ptes.aplicación definitiva	935,00
Obligaciones pendientes de pago	<b>1.222.682,70</b>
Obligac. ptes.pago presupuesto corriente	511.848,06
Obligac. ptes.pago presupuestos cerrados	270.990,42
Obligac. ptes.pago operac. no pptarias.	704.722,71
Pagos realizados ptes.aplicación definitiva	264.878,49
<b>Remanente de tesorería total</b>	<b>-98.900,88</b>
<b>Saldos de dudoso cobro</b>	<b>240.218,38</b>
<b>Exceso de financiación afectada</b>	<b>56.804,91</b>
<b>Remanente tesorería para gastos grales.</b>	<b>-395.924,17</b>

<b>ÁREA DE GASTO</b>		
	Obligaciones Reconocidas Netas	%
0 Deuda pública	37.752,75	1,67%
1 Servicios públicos básicos	739.289,86	32,75%
2 Actuaciones de protección y promoción social	541.645,51	24,00%
3 Producción de bienes públicos de carácter preferente	243.147,00	10,77%
4 Actuaciones de carácter económico	24.154,91	1,07%
9 Actuaciones de carácter general	671.259,07	29,74%
<b>TOTAL GASTOS</b>	<b>2.257.249,10</b>	<b>100,00%</b>

<b>RESULTADO PRESUPUESTARIO</b>		
1. Derechos reconocidos netos	2.616.183,57	
2. Obligaciones reconocidas netas	2.257.249,10	
<b>3. Resultado presupuestario (1-2)</b>	<b>358.934,47</b>	
4. Gastos finan. Reman. Líquido tesorería	0,00	
5. Desviaciones negativas de financiación	26.765,95	
6. Desviaciones positivas de financiación	53.714,42	
<b>7. RESULTADO PPTARIO. AJUSTADO</b>	<b>331.986,00</b>	

<b>PRESUPUESTOS CERRADOS</b>		
	Derechos	Obligaciones
<b>Saldo a 1 de enero de 2013</b>	<b>580.139,15</b>	<b>785.723,84</b>
Variación	-7.627,00	0,00
Cobros/Pagos	217.069,86	514.733,42
<b>Saldo a 31 de diciembre de 2013</b>	<b>355.442,29</b>	<b>270.990,42</b>

TIPO ENTIDAD:	<b>Ayuntamiento</b>	Página 2/2
ISLA:	<b>Tenerife</b>	Población: <b>2.815</b> <small>(Fuente: INE a 1 Enero de 2013)</small>
NOMBRE:	<b>El Tanque</b>	Modelo: <b>Normal</b>

<b>ACTIVO</b>	<b>EJERCICIO 2013</b>	<b>%</b>	<b>PASIVO</b>	<b>EJERCICIO 2013</b>	<b>%</b>
<b>INMOVILIZADO</b>	<b>11.863.959,11</b>	<b>91,16%</b>	<b>FONDOS PROPIOS</b>	<b>10.435.634,49</b>	<b>80,19%</b>
Inversiones destinadas al uso general	7.823.944,19	60,12%	Patrimonio	9.278.734,08	71,30%
Inmovilizaciones inmateriales	868,46	0,01%	Reservas	0,00	0,00%
Inmovilizaciones materiales	4.039.146,46	31,04%	Resultados de ejercicios anteriores	1.295.587,94	9,96%
Inversiones gestionadas	0,00	0,00%	Resultados del ejercicio	-138.687,53	-1,07%
Patrimonio público del suelo	0,00	0,00%	<b>PROVISIONES PARA RIESGOS Y GASTOS</b>	<b>0,00</b>	<b>0,00%</b>
Inversiones financieras permanentes	0,00	0,00%	<b>ACREEDORES A LARGO PLAZO</b>	<b>846.293,99</b>	<b>6,50%</b>
Deudores no presupuestarios a largo plazo	0,00	0,00%	Emissiones de obligaciones y otros valores negociables	0,00	0,00%
<b>GASTOS A DISTRIBUIR EN VARIOS EJERCICIOS</b>	<b>530,33</b>	<b>0,00%</b>	Otras deudas a largo plazo	846.293,99	6,50%
<b>ACTIVO CIRCULANTE</b>	<b>1.149.750,15</b>	<b>8,83%</b>	Desembolsos pendientes sobre acciones no exigidos	0,00	0,00%
Existencias	0,00	0,00%	<b>ACREEDORES A CORTO PLAZO</b>	<b>1.732.311,11</b>	<b>13,31%</b>
Deudores	1.190.804,35	9,15%	Emissiones de obligaciones y otros valores negociables	0,00	0,00%
Inversiones financieras temporales	277,76	0,00%	Otras deudas a corto plazo	638.774,77	4,91%
Tesorería	-41.331,96	-0,32%	Acreedores	1.093.536,34	8,40%
Ajustes por periodificación	0,00	0,00%	Ajustes por periodificación	0,00	0,00%
<b>TOTAL ACTIVO</b>	<b>13.014.239,59</b>	<b>100,00%</b>	<b>PROVISIONES PARA RIESGOS Y GASTOS A C/P</b>	<b>0,00</b>	<b>0,00%</b>
			<b>TOTAL PASIVO</b>	<b>13.014.239,59</b>	<b>100,00%</b>

<b>INDICADORES PRESUPUESTARIOS</b>	
<b>Del Presupuesto corriente</b>	
1. MODIFICACIONES PRESUPUESTARIAS	6,81%
2. EJECUCIÓN DEL PRESUPUESTO DE GASTOS	67,60%
3. REALIZACIÓN DE PAGOS	77,32%
4. GASTO POR HABITANTE	801,86 €
5. INVERSIÓN POR HABITANTE	3,90 €
6. ESFUERZO INVERSOR	0,49%
7. PERIODO MEDIO DE PAGO	130,68
* De las obligaciones imputadas a los Capítulos II y VI	
8. EJECUCIÓN DEL PRESUPUESTO DE INGRESOS	62,78%
9. REALIZACIÓN DE COBROS	69,04%
10. INGRESO POR HABITANTE	929,37 €
11. EFICACIA GESTIÓN RECAUDATORIA	77,95%
12. PERIODO MEDIO DE COBRO	80,47
* De los derechos de cobro imputados a los Capítulos I a III	
13. AUTONOMÍA	76,58%
* De los Capítulos I a III, V, VI y VIII, más transferencias recibidas	
14. AUTONOMÍA FISCAL	30,50%
15. CARGA FINANCIERA GLOBAL	1,44%
16. CARGA FINANCIERA POR HABITANTE	13,41 €
17. SUPERÁVIT (O DÉFICIT) POR HABITANTE	117,93 €
18. CONTRIBUCIÓN PTO. AL REMANENTE TESORERÍA	-83,85%
19. AHORRO BRUTO	14,08%
20. AHORRO NETO	14,08%
<b>De Presupuestos cerrados:</b>	
1. REALIZACIÓN DE PAGOS	65,51%
2. REALIZACIÓN DE COBROS	37,92%

<b>CUENTA DEL RESULTADO ECONÓMICO- PATRIMONIAL</b>	
<b>AHORRO</b>	<b>0,00</b>
<b>DESAHORRO</b>	<b>138.687,53</b>

<b>ESTADO DE MODIFICACIONES DE CRÉDITO</b>		
	<b>TOTALES</b>	<b>%</b>
Créditos Extraordinarios	0,00	0,00%
Suplementos de Crédito	0,00	0,00%
Ampliaciones de Crédito	0,00	0,00%
Transferencias de Crédito Positivas	207.580,89	97,51%
Transferencias de Crédito Negativas	207.580,89	97,51%
Incorporaciones de Remanentes de Crédito	43.682,06	20,52%
Créditos Generados por Ingresos	169.200,49	79,48%
Bajas por Anulación	0,00	0,00%
Ajustes Prórroga	0,00	0,00%
<b>TOTAL MODIFICACIONES</b>	<b>212.882,55</b>	<b>100,00%</b>

<b>INDICADORES FINANCIEROS</b>	
1. ENDEUDAMIENTO POR HABITANTE	527,56 €
2. LIQUIDEZ INMEDIATA	-0,03
3. SOLVENCIA A CORTO PLAZO	0,92