

**INFORME DEFINITIVO  
DE LA FISCALIZACIÓN DE LA CUENTA GENERAL DEL EJERCICIO 2014 DEL  
AYUNTAMIENTO DE GRANADILLA DE ABONA**

En el ejercicio de la función fiscalizadora que le impone el artículo 11, apartado b) de la Ley Territorial 4/1989, de 2 de mayo, de la Audiencia de Cuentas de Canarias, y en virtud del artículo 223 del Texto Refundido de la Ley Reguladora de las Haciendas Locales, aprobado por el Real Decreto Legislativo 2/2004, de 5 marzo (en adelante, TRLRHL), en base a las cuentas anuales integrantes de la Cuenta General del EJERCICIO ECONÓMICO DE 2014, esta Audiencia de Cuentas emite el presente informe definitivo.

La Entidad ha presentado, con posterioridad al plazo legalmente establecido, la información que compone la Cuenta General por vía telemática y ajustada a los requisitos de la Instrucción de Contabilidad para la Administración Local.

En la fiscalización llevada a cabo sobre la misma se han observado los aspectos siguientes, figurando en el Anexo únicamente los incumplimientos relacionados con la coherencia interna y el contenido de las cuentas anuales, y en su caso, los relativos a la cumplimentación de la Información Adicional:

A) Relación de entes dependientes de la Entidad

Las sociedades mercantiles de capital íntegramente de la Entidad son:

- Sociedad Mercantil Granadilla de Suelo Sur, S.L.U.
- Sociedad Mercantil SERMUGRAN, S.L.U.

B) En relación con el procedimiento de aprobación del Presupuesto

El Presupuesto del ejercicio ha sido aprobado fuera del plazo establecido en el artículo 169 del TRLRHL.

C) En relación con el procedimiento de aprobación de la Cuenta General

1.- No se ha cumplido el plazo establecido para la elaboración de la Cuenta General.

2.- No se ha cumplido el plazo para la emisión del informe por parte de la Comisión Especial de Cuentas.

3.- No se ha cumplido el plazo establecido para el inicio de exposición pública de la Cuenta General.

4.- No se ha cumplido el plazo establecido para la presentación de la Cuenta General al Pleno.

5.- La Cuenta General ha sido aprobada por el Pleno de la Corporación fuera del plazo establecido en el artículo 212.4 del TRLRHL.

D) En relación con la documentación complementaria

En la documentación complementaria de tesorería no constan las certificaciones de cada entidad bancaria de los saldos existentes en las mismas a favor la Entidad Local, referidos a fin de ejercicio, exigidos por la regla 98.3 de la Instrucción del Modelo Normal de Contabilidad Local.

E) En relación con la Memoria

1.- El saldo final total de Tesorería de la Memoria no coincide con el saldo del ejercicio actual del epígrafe Tesorería del activo del Balance.

2.- El total pendiente de pago a 1 de enero de las "Devoluciones de ingresos" de la Memoria más / menos las modificaciones al saldo inicial y anulaciones, más las devoluciones reconocidas en el ejercicio no coincide con la suma del haber de la cuenta "Acreedores por devolución de ingresos" del Balance de comprobación.

3.- El total pendientes de pago a 31 de diciembre de las "Devoluciones de ingresos" de la Memoria no coincide con el saldo de la cuenta "Acreedores por devolución de ingresos" del Balance de comprobación.

4.- El importe de los fondos líquidos del Remanente de tesorería de la Memoria no coincide con la suma de las cuentas que forman parte del subgrupo Tesorería del Balance de comprobación.

5.- El importe de los derechos pendientes de cobro de operaciones no presupuestarias del Remanente de tesorería de la Memoria no coincide con la información que resulta del Balance de comprobación.

6.- El importe de las obligaciones pendientes de pago de operaciones no presupuestarias del Remanente de tesorería de la Memoria no coincide con la suma del saldo acreedor de las cuentas correspondientes del Balance de comprobación.

7.- En el contenido de la Memoria figura información descriptiva no cumplimentada así como estados que contienen todos sus campos en blanco o a cero.

F) En relación con la Sociedad Mercantil SERMUGRAN, S.L.U.

1.- El importe del "Efectivo y otros activos líquidos equivalentes" del activo corriente del Balance no coincide con el "Efectivo y otros activos líquidos equivalentes" del Estado de Flujos de Efectivo.

2.- El importe del apartado "Aumento/Disminución neta del efectivo o equivalentes" del Estado de Flujos de Efectivo no coincide con la suma de los apartados en que se desglosa.

G) En relación con la Sociedad Mercantil Granadilla de Suelo Sur S.L.U.

El importe del "Efectivo y otros activos líquidos equivalentes" del activo corriente del Balance no coincide con el "Efectivo y otros activos líquidos equivalentes" del Estado de Flujos de Efectivo.

## ANÁLISIS EVOLUTIVO DE INDICADORES

### A) INDICADORES PRESUPUESTARIOS

A continuación se realiza un análisis de la evolución en cinco ejercicios de siete indicadores presupuestarios relevantes.

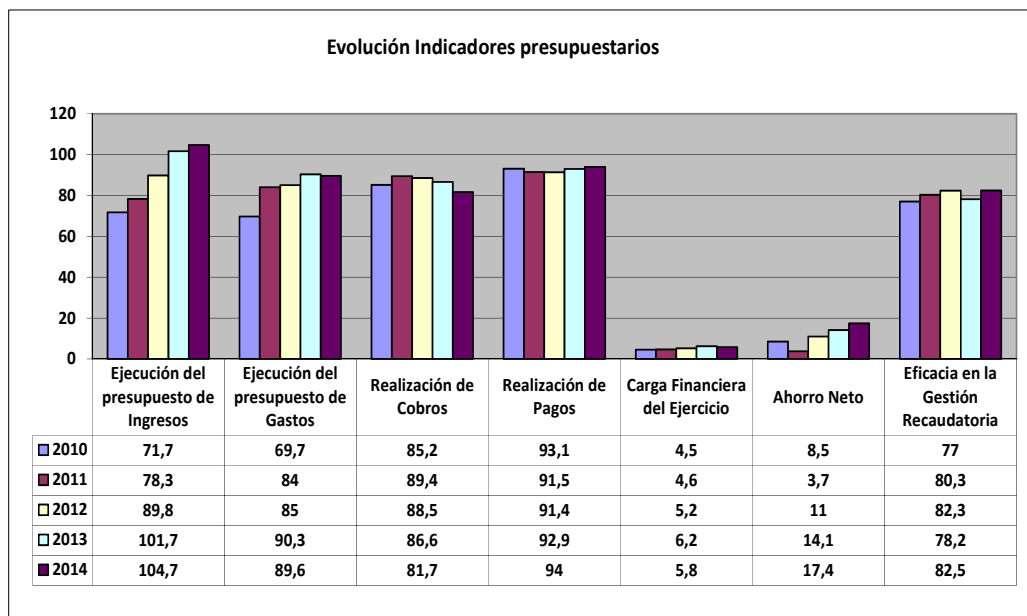

- **Ejecución del presupuesto de ingresos**

El índice de ejecución de ingresos mide el porcentaje de las previsiones definitivas de ingresos que han dado lugar al reconocimiento contable de derechos liquidados.

Se debe tener en cuenta que, en el caso de las modificaciones de crédito financiadas con el Remanente de tesorería para gastos generales o Excesos de Financiación Afectada, estas fuentes de financiación no figuran como derechos reconocidos, lo que sesga este indicador.

Valores para este índice mayores al 90 % se consideran satisfactorios; en cambio, valores inferiores alertan sobre la formulación de unas previsiones excesivas de ingresos.

En la evolución de este indicador en los ejercicios analizados se observa un aumento de 33 puntos porcentuales.

- **Ejecución del presupuesto de gastos**

El índice de ejecución de gastos expresa el porcentaje que suponen las obligaciones reconocidas con cargo al presupuesto de gastos del ejercicio corriente en relación con el volumen de créditos definitivos.

El índice de ejecución de gastos, que nos muestra el grado en que los créditos definitivos han dado lugar al reconocimiento de obligaciones, también ha de alcanzar valores superiores al 80 %.

En la evolución de este indicador en los ejercicios analizados se observa un aumento de 19,9 puntos porcentuales.

- **Realización de cobros**

El índice de cumplimiento de los cobros refleja el porcentaje de derechos liquidados con cargo al presupuesto corriente que han sido cobrados durante el ejercicio presupuestario.

Este indicador mide, por lo tanto, la capacidad de la Entidad Pública para transformar en liquidez los derechos de cobro liquidados y vencidos, es decir, el ritmo de cobro.

En principio, parece deseable que el valor del índice supere el 80 %, lo que supondría una razonable conversión en liquidez de los derechos de cobro liquidados.

No se observan cambios significativos en la evolución de este indicador en los ejercicios analizados.

- **Realización de pagos**

El índice de cumplimiento de pago de los gastos refleja el porcentaje de obligaciones reconocidas durante el ejercicio con cargo al presupuesto corriente que han sido pagadas durante el mismo. 5

Valores para este índice entre el 80 % y el 90 % se consideran satisfactorios; en cambio, valores inferiores alertan sobre la posible existencia de dificultades en la tesorería.

No se observan cambios significativos en la evolución de este indicador en los ejercicios analizados.

- **Carga financiera del ejercicio**

Este indicador relaciona por cociente la carga financiera del ejercicio (obligaciones reconocidas por los capítulos 3 y 9) con los derechos liquidados por operaciones corrientes.

Cuanto menor sea el peso de la carga financiera en relación con los ingresos corrientes, mayor margen de maniobra tendrá la Entidad para financiar sus inversiones.

En la evolución de este indicador en los ejercicios analizados se observa un aumento de 1,3 puntos porcentuales.

- **Ahorro neto**

El índice de ahorro neto se obtiene dividiendo el ahorro neto (derechos reconocidos corrientes menos obligaciones reconocidas corrientes y obligaciones reconocidas del capítulo 9), por el volumen de derechos liquidados por operaciones corrientes.

Este indicador refleja la capacidad que tiene la Entidad de atender con sus recursos ordinarios a sus gastos corrientes, incluida la imputación al presente de las deudas contraídas en el pasado para la financiación de las inversiones. Debe presentar valores positivos.

En la evolución de este indicador en los ejercicios analizados se observa un aumento de 8,9 puntos porcentuales.

- **Eficacia en la gestión recaudatoria**

El índice de gestión recaudatoria refleja el porcentaje de derechos liquidados con cargo a los ingresos tributarios y precios públicos que han sido cobrados durante el ejercicio presupuestario.

Este indicador mide, por lo tanto, la capacidad de la Entidad para transformar en liquidez los derechos de cobro liquidados y vencidos de los capítulos 1, 2 y 3, es decir, el ritmo de cobro.

En principio, parece deseable que el valor del índice supere el 80 %, lo que supondría una razonable conversión en liquidez de los derechos de cobro liquidados.

En la evolución de este indicador en los ejercicios analizados se observa un aumento de 5,5 puntos porcentuales.

## B) INDICADORES FINANCIEROS Y PATRIMONIALES

Se realiza un análisis de la evolución en cinco ejercicios de tres indicadores financieros y patrimoniales.

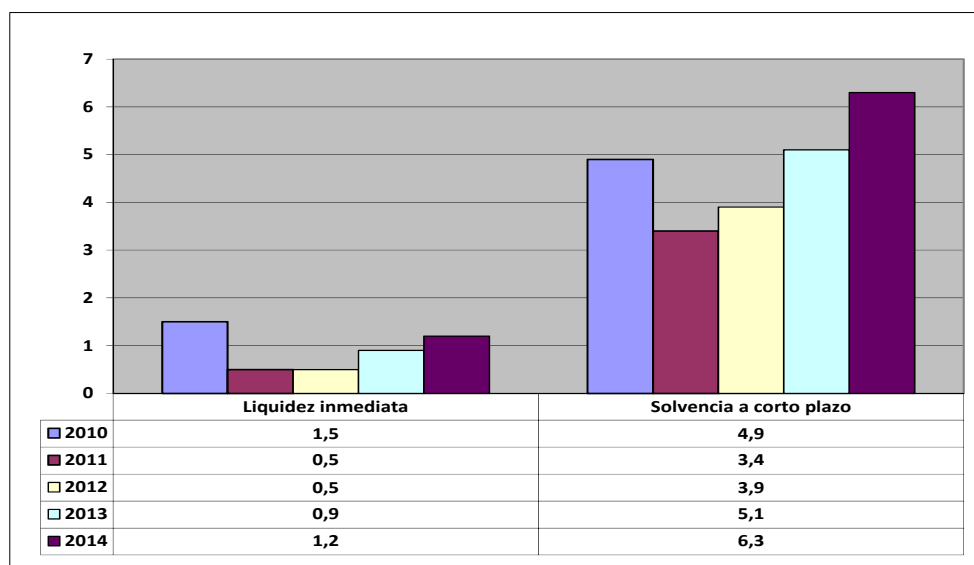

- **Liquidez inmediata**

Se obtiene determinando el porcentaje que suponen los fondos líquidos (dinero disponible en caja y bancos, así como otras inversiones financieras temporales con un alto grado de liquidez) con relación a las obligaciones presupuestarias y extrapresupuestarias pendientes de pago (minoradas por el volumen de pagos pendientes de aplicación).

Este indicador refleja a 31 de diciembre el porcentaje de deudas presupuestarias y extrapresupuestarias que pueden atenderse con la liquidez inmediatamente disponible. Cuanto mayor sea este porcentaje, menor es el riesgo financiero de la Entidad, si bien un valor excesivo revelará un excedente de liquidez que habrá que colocar.

Ahora bien, dado que habitualmente se considera que el valor del ratio debería situarse en el intervalo 0,70-0,90 niveles superiores pondrían de manifiesto un excedente de tesorería que debería ser objeto de inversión por parte de la Entidad, al objeto de obtener una rentabilidad más adecuada.

En la evolución de este indicador en los ejercicios analizados se observa una caída, en tantos por uno, de 0,3.

- **Solvencia a corto plazo**

Refleja la capacidad que tienen los elementos más líquidos del activo circulante de una Entidad Local para hacer frente a las obligaciones pendientes de pago.

Se obtiene, calculando el porcentaje que suponen los fondos líquidos y los derechos pendientes de cobro netos, con relación a las obligaciones netas pendientes de pago. En el numerador de la expresión se incluyen los fondos líquidos y los derechos pendientes de cobro netos, deducidos los cobros pendientes de aplicación. Asimismo, de las obligaciones pendientes de pago, tanto presupuestarias como extrapresupuestarias, se excluyen los pagos pendientes de aplicación.

Este indicador refleja la capacidad que tiene la Entidad Pública a corto plazo para atender el pago de sus deudas.

Cuando este indicador presenta valores superiores a 1, existe un Remanente de tesorería total positivo; en caso contrario, será negativo, y habrá que cubrirlo con ingresos presupuestarios del próximo ejercicio.

En la evolución de este indicador en los ejercicios analizados se observa un aumento, en tantos por uno, de 1,4.



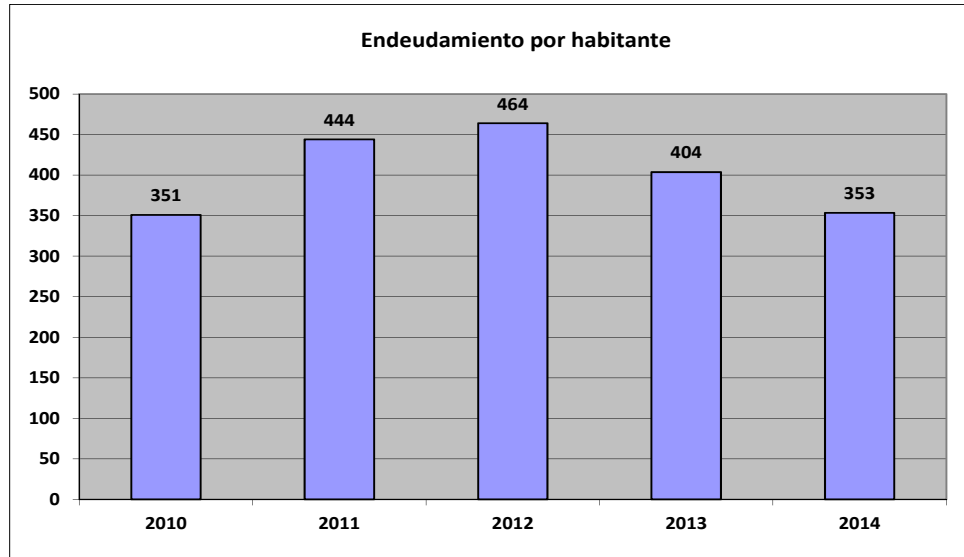

- **Endeudamiento por habitante**

El índice relativo a la deuda per cápita, o endeudamiento por habitante, se obtiene dividiendo la deuda financiera total existente a 31 de diciembre entre el número de habitantes. Este indicador refleja el montante de deuda per cápita, y ha de ser analizado observando su evolución a lo largo del tiempo.

Obviamente, cuanto mayor sea esta ratio, mayor es el nivel de endeudamiento de la Entidad y mayor riesgo de insolvencia se produce.

En la evolución de este indicador en los ejercicios analizados se observa un aumento de 2,4 euros por habitante.

## **ANÁLISIS ECONÓMICO-FINANCIERO**

La principal fuente de financiación de la Entidad en el ejercicio fue el capítulo 4 (Transferencias corrientes), que alcanzó el 35,8 % de los derechos reconocidos, seguido en importancia del capítulo 1 (Impuestos directos) con el 31,6 %.

El principal componente del gasto fue el capítulo 2 (Gastos corrientes en bienes y servicios), que representó el 33,7 % de las obligaciones reconocidas. Le sigue el capítulo 1 (Gastos de personal), que supuso el 30,9 % del total del gasto.

Las modificaciones netas de crédito para gastos supusieron el 14,2 % de los créditos iniciales del Presupuesto, correspondiendo el mayor volumen de las mismas al capítulo 6 (Inversiones reales).

Los grados de ejecución del presupuesto de ingresos y gastos fueron elevados, en tanto que los niveles de cumplimiento de los cobros y pagos se situaron en niveles intermedios y elevados, el 81,7 % y 94 %, respectivamente, habiendo alcanzado la eficacia en la gestión recaudatoria un 82,5 %.

Los importes pendientes de cobro en ejercicios cerrados eran elevados.

La carga financiera del ejercicio alcanzó el 5,6 % de los derechos reconocidos netos por operaciones corrientes.

El Resultado presupuestario ajustado fue positivo, debido a que los ingresos generados en el ejercicio fueron suficientes para atender a los gastos, al igual que el Remanente de tesorería para gastos generales.

Santa Cruz de Tenerife, a 9 de noviembre de 2016.

EL PRESIDENTE,  
Rafael Díaz Martínez

**ALEGACIONES AL INFORME PROVISIONAL DE LA FISCALIZACIÓN DE LA CUENTA  
GENERAL DEL EJERCICIO 2014 DEL AYUNTAMIENTO DE GRANADILLA DE ABONA**

En el plazo concedido para ello la Entidad remitió alegaciones al Informe Provisional de Fiscalización.

# INCIDENCIAS

## Cuenta General del ejercicio 2014 de la Entidad Ayuntamiento Granadilla de Abona (Santa Cruz de Tenerife)

### INCIDENCIAS EN LAS CUENTAS ANUALES Y DOCUMENTACIÓN COMPLEMENTARIA

Ayuntamiento Granadilla de Abona (NIF: P3801700J)
<b>16) Memoria Tesorería</b>
<b>247. Memoria. Tesorería.</b> El saldo final total de "tesorería" de la memoria no coincide con el saldo del ejercicio actual del epígrafe C) III. Tesorería del activo del "balance". Errores detectados: 5,230,629.59 no es igual a 5,230,322.11
<b>24) Memoria Información presupuestaria</b>
<b>327. Memoria. Información presupuestaria. Presupuesto de ingresos. Devoluciones de ingresos.</b> El total pendiente de pago a 1 de enero de las "devoluciones de ingresos" de la memoria más/menos las modificaciones al saldo inicial y anulaciones, más las devoluciones reconocidas en el ejercicio no coincide con la suma del haber de la cuenta (408) acreedores por devolución de ingresos del "balance de comprobación". Errores detectados: -331.09 + 0 + 1,186,622.31 no es igual a 1,186,622.31 Esta incidencia se ha dado también en el ejercicio anterior.
<b>328. Memoria. Información presupuestaria. Presupuesto de ingresos. Devoluciones de ingresos.</b> El total pendientes de pago a 31 de diciembre de las "devoluciones de ingresos" de la memoria no coincide con el saldo de la cuenta (408) acreedores por devolución de ingresos del "balance de comprobación". Errores detectados: -331.09 no es igual a 0 Esta incidencia se ha dado también en el ejercicio anterior.
<b>410. Contenido de las cuentas anuales. Memoria</b> El estado "20.a.1.2) Remanentes de crédito (ejercicio corriente)" de la Memoria contiene todos sus campos en blanco o a cero. Esta incidencia se ha dado también en el ejercicio anterior.
<b>412. Contenido de las cuentas anuales. Memoria</b> El estado "20.a.1.4) Acreedores por operaciones pendientes de aplicar a presupuesto (ejercicio corriente)" de la Memoria contiene todos sus campos en blanco o a cero.
<b>25) Memoria Gastos con financiación afectada</b>
<b>424. Contenido de las cuentas anuales. Memoria</b> El estado "20.d.1) Desviaciones de financiación" de la Memoria contiene todos sus campos en blanco o a cero. Esta incidencia se ha dado también en el ejercicio anterior.

## 26) Memoria Remanente de tesorería

### 353. Memoria. Información presupuestaria. Remanente de tesorería.

El importe de los fondos líquidos del "remanente de tesorería" de la memoria no coincide con la suma del saldo deudor de las cuentas (570), (571), (573), (574.1), (575.1), (575.9), (577) y (578) que forman parte del subgrupo (57) tesorería del "balance de comprobación". En caso de que se hayan incluido las inversiones financieras entre los fondos líquidos, esta circunstancia deberá indicarse en la columna "justificación".

Errores detectados: 5,230,322.11 no es igual a  $19,996.40 + 1,600,971.39 + 1,760,174.00 + 560.11 + 0 + 0 + 0 + 0$

Esta incidencia se ha dado también durante los 3 ejercicios anteriores.

### 356. Memoria. Información presupuestaria. Remanente de tesorería.

El importe de los derechos pendientes de cobro de operaciones no presupuestarias del "remanente de tesorería" de la memoria no coincide con la suma del saldo deudor de las cuentas (260), (265), (440), (442), (449), (470), (471), (472) y (565) y (566) del "balance de comprobación". En caso de que se hayan incluido operaciones presupuestarias en las cuentas indicadas, esta circunstancia deberá indicarse en la columna "justificación".

Errores detectados: 1,725.00 no es igual a  $0 + 271.16 + 0 + 0 + 0 + 0 - 0 + 0 + 0 + 0 + 1,725.00$

Esta incidencia se ha dado también durante los 3 ejercicios anteriores.

### 360. Memoria. Información presupuestaria. Remanente de tesorería.

El importe de las obligaciones pendientes de pago de operaciones no presupuestarias del "remanente de tesorería" de la memoria no coincide con la suma del saldo acreedor de las cuentas (180), (185), (410), (414), (419), (453), (456), (475), (476), (477), (502), (507), (522), (525), (560) y (561) del "balance de comprobación". En caso de que se hayan incluido operaciones presupuestarias en las cuentas indicadas, esta circunstancia deberá indicarse en la columna "justificación".

Errores detectados: 2,074,298.26 no es igual a  $215,490.93 + 7,404.39 + 0 + 0 + 564,794.28 + 354,753.55 + 0 + 217,424.98 + 0 + 0 + 0 + 0 + 0 + 66,257.01 + 649,650.01$

Esta incidencia se ha dado también durante los 3 ejercicios anteriores.

## 30) Documentación complementaria. Información sobre Tesorería

### 27. Documentación complementaria. Tesorería. Certificados bancarios

En el «pdf» que contiene la documentación complementaria de tesorería no constan las certificaciones de cada entidad bancaria de los saldos existentes en las mismas a favor la entidad local, referidos a fin de ejercicio, exigidos por la regla 98.3 de la Instrucción del Modelo Normal de Contabilidad Local.

## Sociedad Mercantil Sermugran S.L.U. (NIF: B38978946)

### 1) Balance de situación

#### 10. Balance. Activo Corriente

El importe del punto "VII. Efectivo y otros activos líquidos equivalentes" del Activo Corriente del Balance no coincide con el "Efectivo o equivalentes al final del ejercicio" del Estado de Flujos de Efectivo.

Errores detectados: 590,687.40 no es igual a 0

### 4) Estado de flujos de efectivo

#### 7. Flujo de Efectivo. General

El importe del punto "E. Aumento/Disminución neta del efectivo o equivalentes" del Estado de Flujos de Efectivo no coincide con la suma de los puntos "A. Flujos de efectivo de las actividades de explotación", "B. Flujos de efectivo de las actividades de inversión", "C. Flujos de efectivo de las actividades de financiación" y "D. Efecto de las variaciones de los tipos de cambio".

Errores detectados: 390,323.69 no es igual a  $(0 + 0 + 0 + 0)$

**1) Balance de situación**

**10. Balance. Activo Corriente**

El importe del punto "VI. Efectivo y otros activos líquidos equivalentes" del Activo Corriente del Balance no coincide con el "Efectivo o equivalentes al final del ejercicio" del Estado de Flujos de Efectivo.

Errores detectados: 121,981.04 no es igual a 0

Esta incidencia se ha dado también en el ejercicio anterior.

TIPO ENTIDAD:	<b>Ayuntamiento</b>	Página 1/2
ISLA:	<b>Tenerife</b>	Población: <b>43.455</b> <small>(Fuente: INE a 1 Enero de 2014)</small>
NOMBRE:	<b>Granadilla de Abona</b>	Modelo: <b>Normal</b>

<b>CAPÍTULO INGRESOS</b>	Previsiones Iniciales	Modificaciones Previsiones	%	Previsiones Definitivas	Derechos Rec. Netos	%	%	Recaudación Neta	%	Pendiente Cobro
<b>1 IMPUESTOS DIRECTOS</b>	10.968.000,00	0,00	0,00%	10.968.000,00	13.004.567,36	118,57%	31,57%	10.000.612,67	76,90%	3.003.954,69
<b>2 IMPUESTOS INDIRECTOS</b>	500.300,00	0,00	0,00%	500.300,00	1.982.861,79	396,33%	4,81%	1.915.536,73	96,60%	67.325,06
<b>3 TASAS, P.P. Y OTROS INGRESOS</b>	7.092.550,00	323.545,73	4,56%	7.416.095,73	8.366.104,75	112,81%	20,31%	7.344.091,98	87,78%	1.022.012,77
<b>4 TRANSFERENCIAS CORRIENTES</b>	15.447.567,92	847.225,01	5,48%	16.294.792,93	14.754.605,90	90,55%	35,82%	13.928.765,66	94,40%	825.840,24
<b>5 INGRESOS PATRIMONIALES</b>	336.444,09	0,00	0,00%	336.444,09	298.621,20	88,76%	0,72%	192.634,25	64,51%	105.986,95
<b>6 ENAJENACION INVERSIONES REALES</b>	0,00	0,00	0,00%	0,00	0,00	0,00%	0,00%	0,00	0,00%	0,00
<b>7 TRANSFERENCIAS DE CAPITAL</b>	0,00	930.437,86	-	930.437,86	2.658.413,83	285,72%	6,45%	263.000,00	9,89%	2.395.413,83
<b>8 ACTIVOS FINANCIEROS</b>	130.000,00	2.781.679,76	2139,75%	2.911.679,76	129.999,43	4,46%	0,32%	32.245,54	24,80%	97.753,89
<b>9 PASIVOS FINANCIEROS</b>	0,00	0,00	0,00%	0,00	0,00	0,00%	0,00%	0,00	0,00%	0,00
<b>TOTAL INGRESOS</b>	<b>34.474.862,01</b>	<b>4.882.888,36</b>	<b>14,16%</b>	<b>39.357.750,37</b>	<b>41.195.174,26</b>	<b>104,67%</b>	<b>100,00%</b>	<b>33.676.886,83</b>	<b>81,75%</b>	<b>7.518.287,43</b>

<b>CAPÍTULO GASTOS</b>	Créditos Iniciales	Modificaciones de Crédito	%	Créditos Definitivos	Obligaciones Rec. Netas	%	%	Pagos Líquidos	%	Pendiente Pago
<b>1 GASTOS DE PERSONAL</b>	10.981.452,14	927.621,99	8,45%	11.909.074,13	10.898.239,68	91,51%	30,91%	10.886.114,93	99,89%	12.124,75
<b>2 GASTOS CORR. EN BS. Y SERV.</b>	12.595.292,42	429.085,74	3,41%	13.024.378,16	11.871.356,00	91,15%	33,67%	11.026.341,56	92,88%	845.014,44
<b>3 GASTOS FINANCIEROS</b>	494.305,00	0,00	0,00%	494.305,00	440.313,13	89,08%	1,25%	440.313,13	100,00%	0,00
<b>4 TRANSFERENCIAS CORRIENTES</b>	7.313.082,10	-89.978,94	-1,23%	7.223.103,16	6.736.740,48	93,27%	19,11%	6.589.549,42	97,82%	147.191,06
<b>6 INVERSIONES REALES</b>	1.001.166,13	3.576.159,57	357,20%	4.577.325,70	3.253.164,57	71,07%	9,23%	2.159.282,56	66,37%	1.093.882,01
<b>7 TRANSFERENCIAS DE CAPITAL</b>	164.230,22	40.000,00	24,36%	204.230,22	135.915,00	66,55%	0,39%	135.915,00	100,00%	0,00
<b>8 ACTIVOS FINANCIEROS</b>	130.000,00	0,00	0,00%	130.000,00	129.999,43	100,00%	0,37%	129.999,43	100,00%	0,00
<b>9 PASIVOS FINANCIEROS</b>	1.795.334,00	0,00	0,00%	1.795.334,00	1.794.081,69	99,93%	5,09%	1.794.081,69	100,00%	0,00
<b>TOTAL GASTOS</b>	<b>34.474.862,01</b>	<b>4.882.888,36</b>	<b>14,16%</b>	<b>39.357.750,37</b>	<b>35.259.809,98</b>	<b>89,59%</b>	<b>100,00%</b>	<b>33.161.597,72</b>	<b>94,05%</b>	<b>2.098.212,26</b>

<b>REMANENTE DE TESORERÍA</b>	
Fondos líquidos	<b>5.230.322,11</b>
Derechos pendientes de cobro	<b>22.164.176,36</b>
Dchos ptes.cobro presupuesto corriente	7.518.287,43
Dchos. ptes.cobro presupuestos cerrados	14.647.056,47
Dchos. ptes.cobro operac. no pptarias.	1.725,00
Cobros realizados ptes.aplicación definitiva	2.892,54
<b>Obligaciones pendientes de pago</b>	<b>4.323.692,78</b>
Obligac. ptes.pago presupuesto corriente	2.098.212,26
Obligac. ptes.pago presupuestos cerrados	151.182,26
Obligac. ptes.pago operac. no pptarias.	2.074.298,26
Pagos realizados ptes.aplicación definitiva	0,00
<b>Remanente de tesorería total</b>	<b>23.070.805,69</b>
<b>Saldos de dudoso cobro</b>	<b>8.216.196,61</b>
<b>Exceso de financiación afectada</b>	<b>1.161.961,25</b>
<b>Remanente tesorería para gastos grales.</b>	<b>13.692.647,83</b>

<b>ÁREA DE GASTO</b>		
	Obligaciones Reconocidas Netas	%
0 Deuda pública	2.201.512,70	6,24%
1 Servicios públicos básicos	13.982.496,22	39,66%
2 Actuaciones de protección y promoción social	4.275.583,81	12,13%
3 Producción de bienes públicos de carácter preferente	4.883.559,94	13,85%
4 Actuaciones de carácter económico	1.023.952,59	2,90%
9 Actuaciones de carácter general	8.892.704,72	25,22%
<b>TOTAL GASTOS</b>	<b>35.259.809,98</b>	<b>100,00%</b>

<b>RESULTADO PRESUPUESTARIO</b>	
1. Derechos reconocidos netos	41.195.174,26
2. Obligaciones reconocidas netas	35.259.809,98
<b>3. Resultado presupuestario (1-2)</b>	<b>5.935.364,28</b>
4. Gastos finan. Reman. Líquido tesorería	2.703.586,47
5. Desviaciones negativas de financiación	0,00
6. Desviaciones positivas de financiación	503.962,54
<b>7. RESULTADO PPTARIO. AJUSTADO</b>	<b>8.134.988,21</b>

<b>PRESUPUESTOS CERRADOS</b>		
	Derechos	Obligaciones
<b>Saldo a 1 de enero de 2014</b>	<b>19.457.800,20</b>	<b>2.598.357,46</b>
Variación	-2.217.704,27	-27.056,94
Cobros/Pagos	2.593.039,46	2.420.118,26
<b>Saldo a 31 de diciembre de 2014</b>	<b>14.647.056,47</b>	<b>151.182,26</b>

TIPO ENTIDAD:	<b>Ayuntamiento</b>	Página 2/2
ISLA:	<b>Tenerife</b>	Población: <b>43.455</b> <small>(Fuente: INE a 1 Enero de 2014)</small>
NOMBRE:	<b>Granadilla de Abona</b>	Modelo: <b>Normal</b>

<b>ACTIVO</b>	<b>EJERCICIO 2014</b>	<b>%</b>	<b>PASIVO</b>	<b>EJERCICIO 2014</b>	<b>%</b>
<b>INMOVILIZADO</b>	<b>124.765.443,96</b>	<b>86,53%</b>	<b>FONDOS PROPIOS</b>	<b>125.265.766,80</b>	<b>86,87%</b>
Inversiones destinadas al uso general	64.621.464,31	44,82%	Patrimonio	30.763.375,11	21,33%
Inmovilizaciones inmateriales	347.847,02	0,24%	Reservas	0,00	0,00%
Inmovilizaciones materiales	57.929.726,29	40,17%	Resultados de ejercicios anteriores	85.943.415,47	59,60%
Inversiones gestionadas	0,00	0,00%	Resultados del ejercicio	8.558.976,22	5,94%
Patrimonio público del suelo	0,00	0,00%	<b>PROVISIONES PARA RIESGOS Y GASTOS</b>	<b>0,00</b>	<b>0,00%</b>
Inversiones financieras permanentes	1.866.406,34	1,29%	<b>ACREEDORES A LARGO PLAZO</b>	<b>12.094.046,59</b>	<b>8,39%</b>
Deudores no presupuestarios a largo plazo	0,00	0,00%	Emisiones de obligaciones y otros valores negociables	0,00	0,00%
<b>GASTOS A DISTRIBUIR EN VARIOS EJERCICIOS</b>	<b>0,00</b>	<b>0,00%</b>	Otras deudas a largo plazo	12.094.046,59	8,39%
<b>ACTIVO CIRCULANTE</b>	<b>19.428.809,97</b>	<b>13,47%</b>	Desembolsos pendientes sobre acciones no exigidos	0,00	0,00%
Existencias	0,00	0,00%	<b>ACREEDORES A CORTO PLAZO</b>	<b>6.834.440,54</b>	<b>4,74%</b>
Deudores	14.196.762,86	9,85%	Emisiones de obligaciones y otros valores negociables	0,00	0,00%
Inversiones financieras temporales	1.725,00	0,00%	Otras deudas a corto plazo	3.260.943,22	2,26%
Tesorería	5.230.322,11	3,63%	Acreedores	3.573.497,32	2,48%
Ajustes por periodificación	0,00	0,00%	Ajustes por periodificación	0,00	0,00%
<b>TOTAL ACTIVO</b>	<b>144.194.253,93</b>	<b>100,00%</b>	<b>PROVISIONES PARA RIESGOS Y GASTOS A C/P</b>	<b>0,00</b>	<b>0,00%</b>
			<b>TOTAL PASIVO</b>	<b>144.194.253,93</b>	<b>100,00%</b>

<b>INDICADORES PRESUPUESTARIOS</b>	
<b>Del Presupuesto corriente</b>	
1. MODIFICACIONES PRESUPUESTARIAS	14,16%
2. EJECUCIÓN DEL PRESUPUESTO DE GASTOS	89,59%
3. REALIZACIÓN DE PAGOS	94,05%
4. GASTO POR HABITANTE	811,41 €
5. INVERSIÓN POR HABITANTE	77,99 €
6. ESFUERZO INVERSOR	9,61%
7. PERIODO MEDIO DE PAGO	46,79
* De las obligaciones imputadas a los Capítulos II y VI	
8. EJECUCIÓN DEL PRESUPUESTO DE INGRESOS	104,67%
9. REALIZACIÓN DE COBROS	81,75%
10. INGRESO POR HABITANTE	948,00 €
11. EFICACIA GESTIÓN RECAUDATORIA	82,47%
12. PERIODO MEDIO DE COBRO	63,98
* De los derechos de cobro imputados a los Capítulos I a III	
13. CARGA FINANCIERA DEL EJERCICIO	5,82%
14. CARGA FINANCIERA POR HABITANTE	51,42 €
15. SUPERÁVIT (O DÉFICIT) POR HABITANTE	187,20 €
16. CONTRIBUCIÓN PTO. AL REMANENTE TESORERÍA	59,41%
17. AHORRO BRUTO	22,03%
18. AHORRO NETO	17,36%
<b>De Presupuestos cerrados:</b>	
1. REALIZACIÓN DE PAGOS	94,12%
2. REALIZACIÓN DE COBROS	15,04%

<b>CUENTA DEL RESULTADO ECONÓMICO- PATRIMONIAL</b>	
<b>AHORRO</b>	<b>8.558.976,22</b>
<b>DESAHORRO</b>	<b>0,00</b>

<b>ESTADO DE MODIFICACIONES DE CRÉDITO</b>		
	<b>TOTALES</b>	<b>%</b>
Créditos Extraordinarios	1.931.088,57	39,55%
Suplementos de Crédito	0,00	0,00%
Ampliaciones de Crédito	185.700,99	3,80%
Transferencias de Crédito Positivas	1.075.309,96	22,02%
Transferencias de Crédito Negativas	1.075.309,96	22,02%
Incorporaciones de Remanentes de Crédito	850.591,19	17,42%
Créditos Generados por Ingresos	1.915.507,61	39,23%
Bajas por Anulación	0,00	0,00%
Ajustes Prórroga	0,00	0,00%
<b>TOTAL MODIFICACIONES</b>	<b>4.882.888,36</b>	<b>100,00%</b>

<b>INDICADORES FINANCIEROS</b>	
1. ENDEUDAMIENTO POR HABITANTE	353,35 €
2. LIQUIDEZ INMEDIATA	1,21
3. SOLVENCIA A CORTO PLAZO	6,34