

**INFORME DEFINITIVO  
DE LA FISCALIZACIÓN DE LA CUENTA GENERAL DEL EJERCICIO 2014 DEL  
AYUNTAMIENTO DE YAIZA**

En el ejercicio de la función fiscalizadora que le impone el artículo 11, apartado b) de la Ley Territorial 4/1989, de 2 de mayo, de la Audiencia de Cuentas de Canarias, y en virtud del artículo 223 del Texto Refundido de la Ley Reguladora de las Haciendas Locales, aprobado por el Real Decreto Legislativo 2/2004, de 5 marzo (en adelante, TRLRHL), en base a las cuentas anuales integrantes de la Cuenta General del EJERCICIO ECONÓMICO DE 2014, esta Audiencia de Cuentas emite el presente informe definitivo.

La Entidad ha presentado, con posterioridad al plazo legalmente establecido, la información que compone la Cuenta General por vía telemática y ajustada a los requisitos de la Instrucción de Contabilidad para la Administración Local.

En la fiscalización llevada a cabo sobre la misma se han observado los aspectos siguientes, figurando en el Anexo únicamente los incumplimientos relacionados con la coherencia interna y el contenido de las cuentas anuales, y en su caso, los relativos a la cumplimentación de la Información Adicional:

A) En relación con el procedimiento de aprobación del Presupuesto

El Presupuesto del ejercicio ha sido aprobado fuera del plazo establecido en el artículo 169 del TRLRHL.

B) En relación con el procedimiento de aprobación de la Liquidación del Presupuesto

La Liquidación del presupuesto ha sido aprobada fuera del plazo establecido en el artículo 191.3 del TRLRHL.

C) En relación con el procedimiento de aprobación de la Cuenta General

1.- No se ha cumplido el plazo establecido para la elaboración de la Cuenta General.

2.- No se ha cumplido el plazo establecido para la presentación de la Cuenta General al Pleno.

3.- La Cuenta General ha sido aprobada por el Pleno de la Corporación fuera del plazo establecido en el artículo 212.4 del TRLRHL.

D) En relación con la documentación complementaria

1.- Las actas de arqueo de las existencias en Caja que contiene la documentación complementaria de tesorería de la Entidad, no están firmadas por los responsables de la Corporación.

2.- En la documentación complementaria relativa a las certificaciones de las entidades bancarias, no coincide el saldo de las cuentas corrientes con el reflejado en el cuadro relativo a tesorería de la Memoria, no incluyéndose el estado de conciliación exigido por la regla 98.3 de la Instrucción del Modelo Normal de Contabilidad Local.

E) En relación con la Liquidación del Presupuesto

Existen incoherencias entre los datos de la Liquidación del presupuesto de ingresos y los saldos reflejados en las cuentas de "Deudores presupuestarios" del Balance de comprobación.

F) En relación con la Memoria

1.- El importe de los derechos pendientes de cobro de la "Información de las operaciones por administración de recursos por cuenta de otros entes públicos. Desarrollo del proceso de gestión de los recursos administrados" de la Memoria no coincide con el saldo de la cuenta "Deudores por derechos reconocidos de recursos de otros entes públicos" deducido el haber de las cuentas "Derechos anulados por recursos de otros entes públicos" y "Derechos cancelados por recursos de otros entes públicos" del Balance de comprobación.

2.- El importe de las obligaciones pendientes de pago a 31 de diciembre de la "Información de las operaciones por administración de recursos por cuenta de otros entes públicos. Obligaciones derivadas de la gestión" de la Memoria no coincide con el saldo de la cuenta "Entes públicos, por ingresos pendientes de liquidar" del Balance de comprobación.

3.- En el contenido de la Memoria figura información descriptiva no cumplimentada así como estados que contienen todos sus campos en blanco o a cero.

## ANÁLISIS EVOLUTIVO DE INDICADORES

### A) INDICADORES PRESUPUESTARIOS

A continuación se realiza un análisis de la evolución en cinco ejercicios de siete indicadores presupuestarios relevantes.

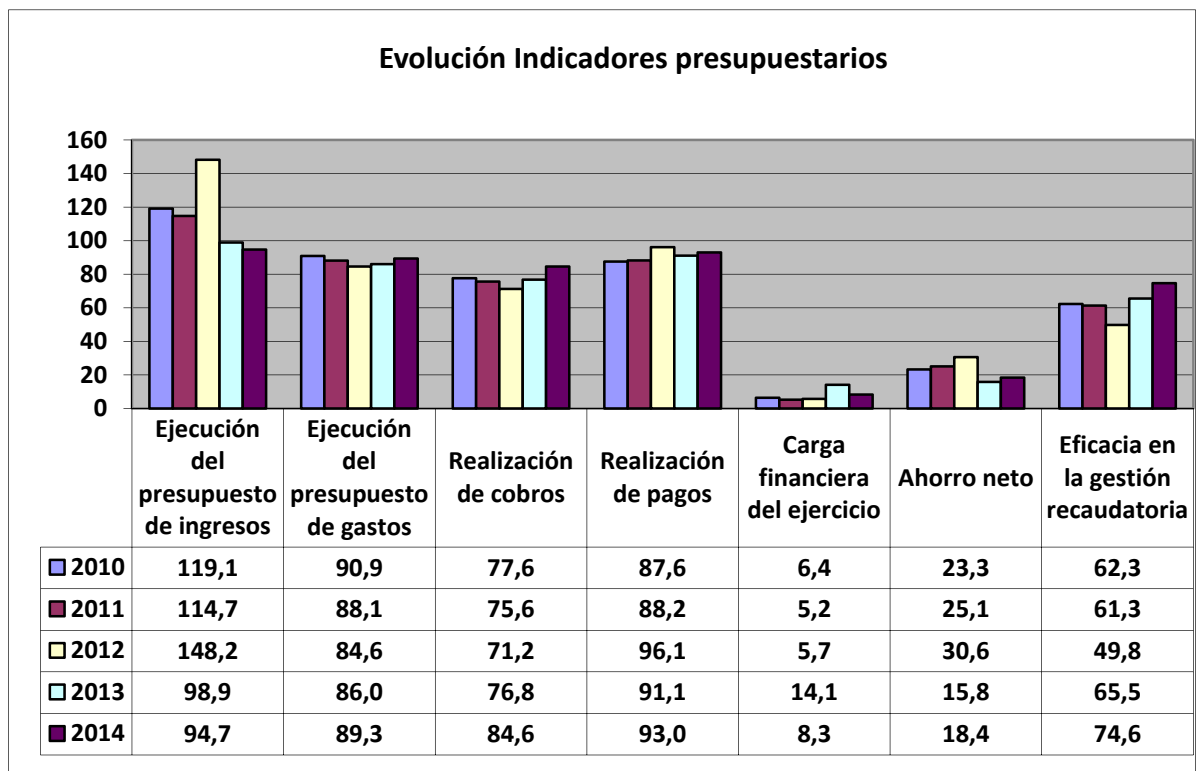

#### Ejecución del presupuesto de ingresos

El índice de ejecución de ingresos mide el porcentaje de las previsiones definitivas de ingresos que han dado lugar al reconocimiento contable de derechos liquidados.

Se debe tener en cuenta que, en el caso de las modificaciones de crédito financiadas con el Remanente de tesorería para gastos generales o Excesos de Financiación Afectada, estas fuentes de financiación no figuran como derechos reconocidos, lo que sesga este indicador.

Valores para este índice mayores al 90 % se consideran satisfactorios; en cambio, valores inferiores alertan sobre la formulación de unas previsiones excesivas de ingresos.

En la evolución de este indicador en los ejercicios analizados se observa una caída de 24,4 puntos porcentuales.

- **Ejecución del presupuesto de gastos**

El índice de ejecución de gastos expresa el porcentaje que suponen las obligaciones reconocidas con cargo al presupuesto de gastos del ejercicio corriente en relación con el volumen de créditos definitivos.

El índice de ejecución de gastos, que nos muestra el grado en que los créditos definitivos han dado lugar al reconocimiento de obligaciones, también ha de alcanzar valores superiores al 80 %.

No se observan cambios significativos en la evolución de este indicador en los ejercicios analizados.

- **Realización de cobros**

El índice de cumplimiento de los cobros refleja el porcentaje de derechos liquidados con cargo al presupuesto corriente que han sido cobrados durante el ejercicio presupuestario.

Este indicador mide, por lo tanto, la capacidad de la Entidad Pública para transformar en liquidez los derechos de cobro liquidados y vencidos, es decir, el ritmo de cobro.

En principio, parece deseable que el valor del índice supere el 80 %, lo que supondría una razonable conversión en liquidez de los derechos de cobro liquidados.

En la evolución de este indicador en los ejercicios analizados se observa un aumento de 7 puntos porcentuales.

- **Realización de pagos**

El índice de cumplimiento de pago de los gastos refleja el porcentaje de obligaciones reconocidas durante el ejercicio con cargo al presupuesto corriente que han sido pagadas durante el mismo.

Valores para este índice entre el 80 % y el 90 % se consideran satisfactorios; en cambio, valores inferiores alertan sobre la posible existencia de dificultades en la tesorería.

En la evolución de este indicador en los ejercicios analizados se observa un aumento de 5,4 puntos porcentuales.

- **Carga financiera del ejercicio**

Este indicador relaciona por cociente la carga financiera del ejercicio (obligaciones reconocidas por los capítulos 3 y 9) con los derechos liquidados por operaciones corrientes.

Cuanto menor sea el peso de la carga financiera en relación con los ingresos corrientes, mayor margen de maniobra tendrá la Entidad para financiar sus inversiones.

En la evolución de este indicador en los ejercicios analizados se observa un aumento de 1,9 puntos porcentuales.

- **Ahorro neto**

El índice de ahorro neto se obtiene dividiendo el ahorro neto (derechos reconocidos corrientes menos obligaciones reconocidas corrientes y obligaciones reconocidas del capítulo 9), por el volumen de derechos liquidados por operaciones corrientes.

Este indicador refleja la capacidad que tiene la Entidad de atender con sus recursos ordinarios a sus gastos corrientes, incluida la imputación al presente de las deudas contraídas en el pasado para la financiación de las inversiones. Debe presentar valores positivos.

En la evolución de este indicador en los ejercicios analizados se observa una caída de 4,9 puntos porcentuales.

- **Eficacia en la gestión recaudatoria**

El índice de gestión recaudatoria refleja el porcentaje de derechos liquidados con cargo a los ingresos tributarios y precios públicos que han sido cobrados durante el ejercicio presupuestario.

Este indicador mide, por lo tanto, la capacidad de la Entidad para transformar en liquidez los derechos de cobro liquidados y vencidos de los capítulos 1, 2 y 3, es decir, el ritmo de cobro.

En principio, parece deseable que el valor del índice supere el 80 %, lo que supondría una razonable conversión en liquidez de los derechos de cobro liquidados.

En la evolución de este indicador en los ejercicios analizados se observa un aumento de 12,3 puntos porcentuales.

## B) INDICADORES FINANCIEROS Y PATRIMONIALES

Se realiza un análisis de la evolución en cinco ejercicios de tres indicadores financieros y patrimoniales.

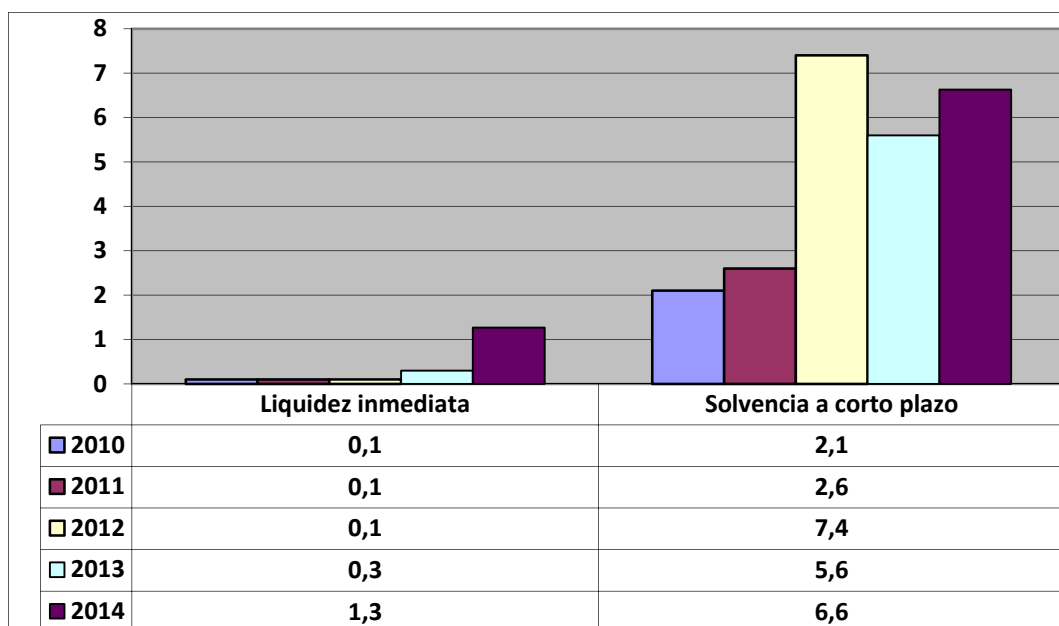

- **Liquidez inmediata**

Se obtiene determinando el porcentaje que suponen los fondos líquidos (dinero disponible en caja y bancos, así como otras inversiones financieras temporales con un alto grado de liquidez) con relación a las obligaciones presupuestarias y extrapresupuestarias pendientes de pago (minoradas por el volumen de pagos pendientes de aplicación).

Este indicador refleja a 31 de diciembre el porcentaje de deudas presupuestarias y extrapresupuestarias que pueden atenderse con la liquidez inmediatamente disponible. Cuanto mayor sea este porcentaje, menor es el riesgo financiero de la Entidad, si bien un valor excesivo revelará un excedente de liquidez que habrá que colocar.

Ahora bien, dado que habitualmente se considera que el valor del ratio debería situarse en el intervalo 0,70-0,90 niveles superiores pondrían de manifiesto un excedente de tesorería que debería ser objeto de inversión por parte de la Entidad, al objeto de obtener una rentabilidad más adecuada.

En la evolución de este indicador en los ejercicios analizados se observa un aumento, en tantos por uno, de 1,2.

- **Solvencia a corto plazo**

Refleja la capacidad que tienen los elementos más líquidos del activo circulante de una Entidad Local para hacer frente a las obligaciones pendientes de pago.

Se obtiene, calculando el porcentaje que suponen los fondos líquidos y los derechos pendientes de cobro netos, con relación a las obligaciones netas pendientes de pago. En el numerador de la expresión se incluyen los fondos líquidos y los derechos pendientes de cobro netos, deducidos los cobros pendientes de aplicación. Asimismo, de las obligaciones pendientes de pago, tanto presupuestarias como extrapresupuestarias, se excluyen los pagos pendientes de aplicación.

Este indicador refleja la capacidad que tiene la Entidad Pública a corto plazo para atender el pago de sus deudas.

Cuando este indicador presenta valores superiores a 1, existe un Remanente de tesorería total positivo; en caso contrario, será negativo, y habrá que cubrirlo con ingresos presupuestarios del próximo ejercicio.



En la evolución de este indicador en los ejercicios analizados se observa un aumento, en tantos por uno, de 4,5.

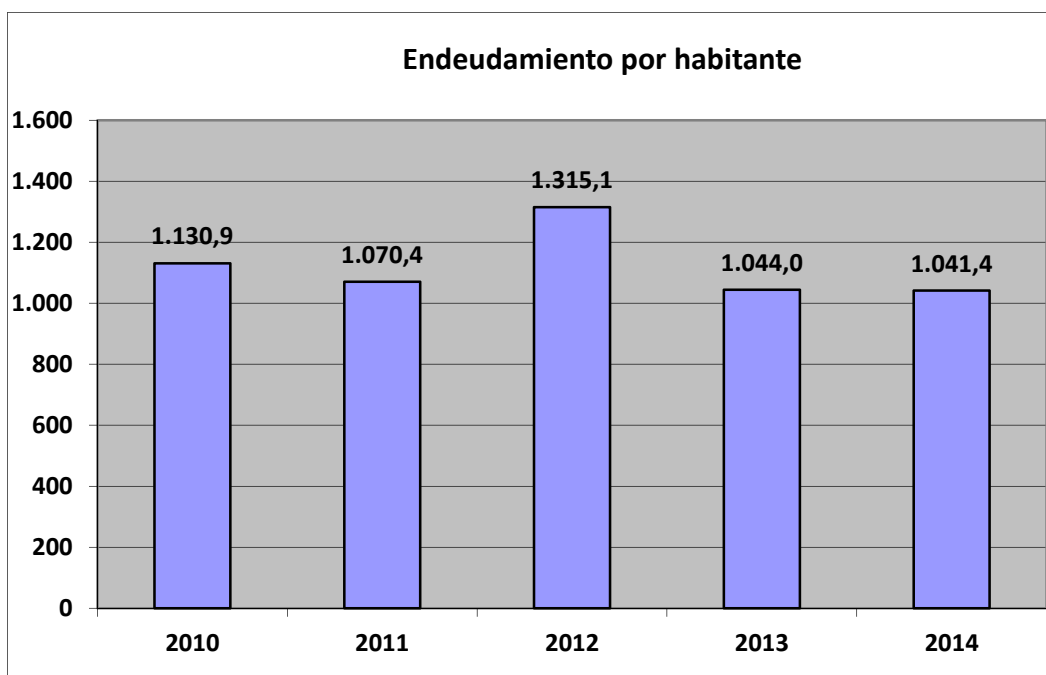

- **Endeudamiento por habitante**

El índice relativo a la deuda per cápita, o endeudamiento por habitante, se obtiene dividiendo la deuda financiera total existente a 31 de diciembre entre el número de habitantes. Este indicador refleja el montante de deuda per cápita, y ha de ser analizado observando su evolución a lo largo del tiempo.

Obviamente, cuanto mayor sea esta ratio, mayor es el nivel de endeudamiento de la Entidad y mayor riesgo de insolvencia se produce.

En la evolución de este indicador en los ejercicios analizados se observa una disminución de 89,5 euros por habitante.

## **ANÁLISIS ECONÓMICO-FINANCIERO**

La principal fuente de financiación de la Entidad en el ejercicio fue el capítulo 1 (Impuestos directos), que alcanzó el 47,3 % de los derechos reconocidos, seguido en importancia del capítulo 4 (Transferencias corrientes) con el 32,7 %.

El principal componente del gasto fue el capítulo 1 (Gastos de personal), que representó el 50,7 % de las obligaciones reconocidas. Le sigue el capítulo 2 (Gastos en bienes corrientes y servicios), que supuso el 34,5 % del total del gasto.

Las modificaciones netas de crédito para gastos supusieron el 0,4 % de los créditos iniciales del Presupuesto, correspondiendo el mayor volumen de las mismas al capítulo 4.

Los grados de ejecución del presupuesto de ingresos y gastos fueron intermedios y elevados, el 94,7 % y 89,3 %, respectivamente, en tanto que los niveles de realización de los cobros y pagos se situaron en, niveles intermedios y elevados, el 84,6 % y 93 %, respectivamente, habiendo alcanzado la eficacia en la gestión recaudatoria un 74,6 %.

Los importes pendientes de cobro en ejercicios cerrados eran elevados.

La carga financiera del ejercicio alcanzó el 8,3 % de los derechos reconocidos netos por operaciones corrientes.

El Resultado presupuestario ajustado fue positivo, debido a que los ingresos generados en el ejercicio fueron suficientes para atender a los gastos, al igual que el Remanente de tesorería para gastos generales.

Santa Cruz de Tenerife, a 9 de noviembre de 2016.

EL PRESIDENTE,  
Rafael Díaz Martínez

**ALEGACIONES AL INFORME PROVISIONAL DE LA FISCALIZACIÓN DE LA CUENTA  
GENERAL DEL EJERCICIO 2014 DEL AYUNTAMIENTO DE YAIZA**

En el plazo concedido para ello la Entidad no remitió alegaciones al Informe Provisional de Fiscalización.

# INCIDENCIAS

## Cuenta General del ejercicio 2014 de la Entidad Ayuntamiento Yaiza (Las Palmas)

### INCIDENCIAS EN LAS CUENTAS ANUALES Y DOCUMENTACIÓN COMPLEMENTARIA

Ayuntamiento Yaiza (NIF: P3503400H)
<b>5) Estado de liquidación del presupuesto Presupuesto de ingresos</b>
<b>193. Liquidación del Presupuesto. Liquidación del presupuesto de ingresos.</b> El importe de los derechos reconocidos netos de la "liquidación del presupuesto de ingresos" no coincide con la suma del debe de la cuenta (430) deudores por derechos reconocidos. Presupuesto de ingresos corriente del "balance de comprobación", deducida la suma del haber de las cuentas (433) derechos anulados de presupuesto corriente y (438) derechos cancelados de presupuesto corriente del "balance de comprobación". Errores detectados: 21.968.275,58 no es igual a 23.801.275,64 - 1.639.230,08 - 193.759,98 Esta incidencia se ha dado también en el ejercicio anterior.
<b>7) Memoria Información general</b>
<b>461. Contenido de las cuentas anuales. Memoria</b> No se ha cumplimentado la información del punto 1.a) de la Memoria. Esta incidencia se ha dado también durante los 2 ejercicios anteriores.
<b>462. Contenido de las cuentas anuales. Memoria</b> No se ha cumplimentado la información del punto 1.b) de la Memoria. Esta incidencia se ha dado también durante los 2 ejercicios anteriores.
<b>464. Contenido de las cuentas anuales. Memoria</b> No se ha cumplimentado la información del punto 1.d) de la Memoria. Esta incidencia se ha dado también durante los 2 ejercicios anteriores.
<b>465. Contenido de las cuentas anuales. Memoria</b> No se ha cumplimentado la información del punto 1.e) de la Memoria. Esta incidencia se ha dado también durante los 2 ejercicios anteriores.
<b>467. Contenido de las cuentas anuales. Memoria</b> No se ha cumplimentado la información del punto 1.g) de la Memoria. Esta incidencia se ha dado también durante los 2 ejercicios anteriores.
<b>469. Contenido de las cuentas anuales. Memoria</b> No se ha cumplimentado la información del punto 1.i) de la Memoria. Esta incidencia se ha dado también durante los 2 ejercicios anteriores.

<p><b>470. Contenido de las cuentas anuales. Memoria</b></p> <p>No se ha cumplimentado la información del punto 2) de la Memoria.</p> <p>Esta incidencia se ha dado también durante los 2 ejercicios anteriores.</p>
<p><b>471. Contenido de las cuentas anuales. Memoria</b></p> <p>No se ha cumplimentado la información del punto 3.a.1) de la Memoria.</p> <p>Esta incidencia se ha dado también durante los 2 ejercicios anteriores.</p>
<p><b>472. Contenido de las cuentas anuales. Memoria</b></p> <p>No se ha cumplimentado la información del punto 3.a.2) de la Memoria.</p> <p>Esta incidencia se ha dado también durante los 2 ejercicios anteriores.</p>
<p><b>473. Contenido de las cuentas anuales. Memoria</b></p> <p>No se ha cumplimentado la información del punto 3.b.1) de la Memoria.</p> <p>Esta incidencia se ha dado también durante los 2 ejercicios anteriores.</p>
<p><b>474. Contenido de las cuentas anuales. Memoria</b></p> <p>No se ha cumplimentado la información del punto 3.b.2) de la Memoria.</p> <p>Esta incidencia se ha dado también durante los 2 ejercicios anteriores.</p>
<p><b>475. Contenido de las cuentas anuales. Memoria</b></p> <p>No se ha cumplimentado la información del punto 3.c) de la Memoria.</p> <p>Esta incidencia se ha dado también durante los 2 ejercicios anteriores.</p>
<p><b>476. Contenido de las cuentas anuales. Memoria</b></p> <p>No se ha cumplimentado la información del punto 4.a) de la Memoria.</p> <p>Esta incidencia se ha dado también durante los 2 ejercicios anteriores.</p>
<p><b>477. Contenido de las cuentas anuales. Memoria</b></p> <p>No se ha cumplimentado la información del punto 4.b) de la Memoria.</p> <p>Esta incidencia se ha dado también durante los 2 ejercicios anteriores.</p>
<p><b>478. Contenido de las cuentas anuales. Memoria</b></p> <p>No se ha cumplimentado la información del punto 4.c) de la Memoria.</p> <p>Esta incidencia se ha dado también durante los 2 ejercicios anteriores.</p>
<p><b>480. Contenido de las cuentas anuales. Memoria</b></p> <p>No se ha cumplimentado la información del punto 4.e) de la Memoria.</p> <p>Esta incidencia se ha dado también durante los 2 ejercicios anteriores.</p>
<p><b>481. Contenido de las cuentas anuales. Memoria</b></p> <p>No se ha cumplimentado la información del punto 4.f) de la Memoria.</p> <p>Esta incidencia se ha dado también durante los 2 ejercicios anteriores.</p>

**482. Contenido de las cuentas anuales. Memoria**

No se ha cumplimentado la información del punto 4.g) de la Memoria.

Esta incidencia se ha dado también durante los 2 ejercicios anteriores.

**8) Memoria Inversiones destinadas al uso general**

**483. Contenido de las cuentas anuales. Memoria**

No se ha cumplimentado la información del punto "5.a) Inversiones destinadas al uso general" de la Memoria.

Esta incidencia se ha dado también durante los 2 ejercicios anteriores.

**9) Memoria Patrimonio entregado al uso general**

**484. Contenido de las cuentas anuales. Memoria**

No se ha cumplimentado la información del punto "5.b) Patrimonio entregado al uso general" de la Memoria.

Esta incidencia se ha dado también durante los 2 ejercicios anteriores.

**10) Memoria Inmovilizaciones inmateriales**

**485. Contenido de las cuentas anuales. Memoria**

No se ha cumplimentado la información del punto "6. Inmovilizaciones inmateriales" de la Memoria.

Esta incidencia se ha dado también durante los 2 ejercicios anteriores.

**11) Memoria Inmovilizaciones materiales**

**486. Contenido de las cuentas anuales. Memoria**

No se ha cumplimentado la información del punto "7.a) Inmovilizaciones materiales" de la Memoria.

Esta incidencia se ha dado también durante los 2 ejercicios anteriores.

**14) Memoria Inversiones financieras**

**492. Contenido de las cuentas anuales. Memoria**

No se ha cumplimentado la información del punto "10.a) Inversiones financieras" de la Memoria.

Esta incidencia se ha dado también durante los 2 ejercicios anteriores.

**16) Memoria Tesorería**

**495. Contenido de las cuentas anuales. Memoria**

No se ha cumplimentado la información del punto "12.a) Tesorería" de la Memoria.

Esta incidencia se ha dado también durante los 2 ejercicios anteriores.

**496. Contenido de las cuentas anuales. Memoria**

No se ha cumplimentado la información del punto "12.b) Estado de conciliación bancaria" de la Memoria.

Esta incidencia se ha dado también durante los 2 ejercicios anteriores.

**17) Memoria Fondos propios**

**497. Contenido de las cuentas anuales. Memoria**

No se ha cumplimentado la información del punto "13. Fondos propios" de la Memoria.

Esta incidencia se ha dado también durante los 2 ejercicios anteriores.

## 18) Memoria Endeudamiento

### 390. Contenido de las cuentas anuales. Memoria

El estado "14.b.1) Resultado de las operaciones de intercambio financiero de divisas" y "14.b.2) Resultado de las operaciones de intercambio financiero de intereses" de la Memoria contiene todos sus campos en blanco o a cero.

Esta incidencia se ha dado también durante los 3 ejercicios anteriores.

### 498. Contenido de las cuentas anuales. Memoria

No se ha cumplimentado la información del punto "14.a) Pasivos financieros a largo plazo y corto plazo" de la Memoria.

Esta incidencia se ha dado también durante los 2 ejercicios anteriores.

### 499. Contenido de las cuentas anuales. Memoria

No se ha cumplimentado la información del punto "14.b) Operaciones de intercambio financiero" de la Memoria.

Esta incidencia se ha dado también durante los 2 ejercicios anteriores.

### 500. Contenido de las cuentas anuales. Memoria

No se ha cumplimentado la información del punto "14.c) Avaless" de la Memoria.

Esta incidencia se ha dado también durante los 2 ejercicios anteriores.

## 19) Memoria Gestión de recursos de otros entes públicos

### 397. Contenido de las cuentas anuales. Memoria

El estado "15.d) Cuentas corrientes con otros entes públicos" de la Memoria contiene todos sus campos en blanco o a cero.

Esta incidencia se ha dado también en el ejercicio anterior.

### 277. Memoria. Información de las operaciones por administración de recursos por cuenta de otros entes públicos. Desarrollo del proceso de gestión de los recursos administrados.

El importe de los derechos pendientes de cobro de la "información de las operaciones por administración de recursos por cuenta de otros entes públicos. Desarrollo del proceso de gestión de los recursos administrados" de la memoria no coincide con el saldo de la cuenta (450) deudores por derechos reconocidos de recursos de otros entes públicos deducido el haber de las cuentas (4510) y (4513) derechos anulados por recursos de otros entes públicos y (458) derechos cancelados por recursos de otros entes públicos del "balance de comprobación".

Errores detectados: 50.000,80 no es igual a 45.741,59 - 271,47 - 0 - 0

### 285. Memoria. Información de las operaciones por administración de recursos por cuenta de otros entes públicos. Obligaciones derivadas de la gestión.

El importe de las obligaciones pendientes de pago a 31 de diciembre de la "información de las operaciones por administración de recursos por cuenta de otros entes públicos. Obligaciones derivadas de la gestión" de la memoria no coincide con el saldo de la cuenta (453) entes públicos, por ingresos pendientes de liquidar del "balance de comprobación".

Errores detectados: 404.532,36 no es igual a 404.518,45

## 20) Memoria Operaciones no presupuestarias de tesorería

### 502. Contenido de las cuentas anuales. Memoria

No se ha cumplimentado la información del punto "16. Operaciones no presupuestaria de tesorería" de la Memoria.

Esta incidencia se ha dado también durante los 2 ejercicios anteriores.

## 21) Ingresos y gastos

### 505. Contenido de las cuentas anuales. Memoria

No se ha cumplimentado la información del punto "17.c) Otras circunstancias sobre ingresos y gastos" de la Memoria.

Esta incidencia se ha dado también durante los 2 ejercicios anteriores.

## 22) Memoria Valores recibidos en depósito

### 506. Contenido de las cuentas anuales. Memoria

No se ha cumplimentado la información del punto "18. Valores recibidos en depósito" de la Memoria.

Esta incidencia se ha dado también durante los 2 ejercicios anteriores.

## 23) Memoria Cuadro de financiación

### 507. Contenido de las cuentas anuales. Memoria

No se ha cumplimentado la información del punto "19. Cuadro de financiación" de la Memoria.

Esta incidencia se ha dado también durante los 2 ejercicios anteriores.

## 24) Memoria Información presupuestaria

### 508. Contenido de las cuentas anuales. Memoria

No se ha cumplimentado la información del punto "20.a.1) Presupuesto de gastos ejercicio corriente" de la Memoria.

Esta incidencia se ha dado también durante los 2 ejercicios anteriores.

### 509. Contenido de las cuentas anuales. Memoria

No se ha cumplimentado la información del punto "20.a.2) Presupuesto de ingresos ejercicio corriente" de la Memoria.

Esta incidencia se ha dado también durante los 2 ejercicios anteriores.

### 510. Contenido de las cuentas anuales. Memoria

No se ha cumplimentado la información del punto "20.b.1) Presupuesto de gastos ejercicios cerrados" de la Memoria.

Esta incidencia se ha dado también durante los 2 ejercicios anteriores.

### 511. Contenido de las cuentas anuales. Memoria

No se ha cumplimentado la información del punto "20.b.2) Presupuestos de ingresos ejercicios cerrados" de la Memoria.

Esta incidencia se ha dado también durante los 2 ejercicios anteriores.

### 512. Contenido de las cuentas anuales. Memoria

No se ha cumplimentado la información del punto "20.b.3) Resultado presupuestario ejercicios cerrados" de la Memoria.

Esta incidencia se ha dado también durante los 2 ejercicios anteriores.

## 26) Memoria Remanente de tesorería

### 515. Contenido de las cuentas anuales. Memoria

No se ha cumplimentado la información del punto "20.e) Remanente de tesorería" de la Memoria.

Esta incidencia se ha dado también durante los 2 ejercicios anteriores.

## 27) Memoria Indicadores

### 516. Contenido de las cuentas anuales. Memoria

No se ha cumplimentado la información del punto "21.a) Indicadores financieros y patrimoniales" de la Memoria.

Esta incidencia se ha dado también durante los 2 ejercicios anteriores.



**517. Contenido de las cuentas anuales. Memoria**

No se ha cumplimentado la información del punto "21.b) Indicadores presupuestarios" de la Memoria.

Esta incidencia se ha dado también durante los 2 ejercicios anteriores.

**518. Contenido de las cuentas anuales. Memoria**

No se ha cumplimentado la información del punto "21.c) Indicadores de gestión" de la Memoria.

Esta incidencia se ha dado también durante los 2 ejercicios anteriores.

**28) Memoria Acontecimientos posteriores al cierre**

**519. Contenido de las cuentas anuales. Memoria**

No se ha cumplimentado la información del punto "22. Acontecimientos posteriores al cierre" de la Memoria.

Esta incidencia se ha dado también durante los 2 ejercicios anteriores.

**30) Documentación complementaria. Información sobre Tesorería**

**24. Documentación complementaria. Tesorería. Acta de arqueo**

Las actas de arqueo de las existencias en Caja que se incluyen en el «pdf» que contiene la documentación complementaria de tesorería de la Entidad no están firmadas por los responsables de la Corporación.

Esta incidencia se ha dado también durante los 2 ejercicios anteriores.

**32. Documentación complementaria. Tesorería. Acta de conciliación**

En el «pdf» que contiene la documentación complementaria relativa a las certificaciones de las entidades bancarias no coincide el saldo de las cuentas corrientes con el reflejado en el cuadro relativo a tesorería de la Memoria, no incluyéndose el estado de conciliación exigido por la regla 98.3 de la Instrucción del Modelo Normal de Contabilidad Local.

TIPO ENTIDAD:	<b>Ayuntamiento</b>	Página 1/2
ISLA:	<b>Lanzarote</b>	Población: <b>15.068</b> <small>(Fuente: INE a 1 Enero de 2014)</small>
NOMBRE:	<b>Yaiza</b>	Modelo: <b>Normal</b>

<b>CAPÍTULO INGRESOS</b>	Previsiones Iniciales	Modificaciones Previsiones	%	Previsiones Definitivas	Derechos Rec. Netos	%	%	Recaudación Neta	%	Pendiente Cobro
<b>1 IMPUESTOS DIRECTOS</b>	11.763.668,00	0,00	0,00%	11.763.668,00	10.391.816,22	88,34%	47,30%	7.577.743,06	72,92%	2.814.073,16
<b>2 IMPUESTOS INDIRECTOS</b>	5.000,00	0,00	0,00%	5.000,00	14.152,66	283,05%	0,06%	14.152,66	100,00%	0,00
<b>3 TASAS, P.P. Y OTROS INGRESOS</b>	2.975.171,00	0,00	0,00%	2.975.171,00	2.912.126,11	97,88%	13,26%	2.349.326,79	80,67%	562.799,32
<b>4 TRANSFERENCIAS CORRIENTES</b>	6.827.598,80	75.065,44	1,10%	6.902.664,24	7.177.084,27	103,98%	32,67%	7.177.084,27	100,00%	0,00
<b>5 INGRESOS PATRIMONIALES</b>	1.515.000,00	0,00	0,00%	1.515.000,00	1.652.956,30	109,11%	7,52%	1.652.956,30	100,00%	0,00
<b>6 ENAJENACION INVERSIONES REALES</b>	0,00	0,00	0,00%	0,00	0,00	0,00%	0,00%	0,00	0,00%	0,00
<b>7 TRANSFERENCIAS DE CAPITAL</b>	0,00	0,00	0,00%	0,00	-214.479,91	0,00%	-0,98%	-214.479,91	100,00%	0,00
<b>8 ACTIVOS FINANCIEROS</b>	30.000,00	0,00	0,00%	30.000,00	34.619,93	115,40%	0,16%	34.619,93	100,00%	0,00
<b>9 PASIVOS FINANCIEROS</b>	0,00	0,00	0,00%	0,00	0,00	0,00%	0,00%	0,00	0,00%	0,00
<b>TOTAL INGRESOS</b>	<b>23.116.437,80</b>	<b>75.065,44</b>	<b>0,32%</b>	<b>23.191.503,24</b>	<b>21.968.275,58</b>	<b>94,73%</b>	<b>100,00%</b>	<b>18.591.403,10</b>	<b>84,63%</b>	<b>3.376.872,48</b>

<b>CAPÍTULO GASTOS</b>	Créditos Iniciales	Modificaciones de Crédito	%	Créditos Definitivos	Obligaciones Rec. Netas	%	%	Pagos Líquidos	%	Pendiente Pago
<b>1 GASTOS DE PERSONAL</b>	10.558.407,27	36.800,50	0,35%	10.595.207,77	9.364.579,04	88,39%	50,68%	8.837.265,50	94,37%	527.313,54
<b>2 GASTOS CORR. EN BS. Y SERV.</b>	6.803.875,35	-40.914,64	-0,60%	6.762.960,71	6.377.896,75	94,31%	34,52%	5.819.763,61	91,25%	558.133,14
<b>3 GASTOS FINANCIEROS</b>	1.085.000,00	0,00	0,00%	1.085.000,00	714.021,30	65,81%	3,86%	714.021,30	100,00%	0,00
<b>4 TRANSFERENCIAS CORRIENTES</b>	504.149,84	44.264,94	8,78%	548.414,78	486.351,37	88,68%	2,63%	420.286,47	86,42%	66.064,90
<b>6 INVERSIONES REALES</b>	483.413,12	34.914,64	7,22%	518.327,76	373.291,63	72,02%	2,02%	228.964,69	61,34%	144.326,94
<b>7 TRANSFERENCIAS DE CAPITAL</b>	9.372,96	0,00	0,00%	9.372,96	0,00	0,00%	0,00%	0,00	0,00%	0,00
<b>8 ACTIVOS FINANCIEROS</b>	30.000,00	0,00	0,00%	30.000,00	29.999,98	100,00%	0,16%	29.999,98	100,00%	0,00
<b>9 PASIVOS FINANCIEROS</b>	1.132.044,33	0,00	0,00%	1.132.044,33	1.130.319,44	99,85%	6,12%	1.130.319,44	100,00%	0,00
<b>TOTAL GASTOS</b>	<b>20.606.262,87</b>	<b>75.065,44</b>	<b>0,36%</b>	<b>20.681.328,31</b>	<b>18.476.459,51</b>	<b>89,34%</b>	<b>100,00%</b>	<b>17.180.620,99</b>	<b>92,99%</b>	<b>1.295.838,52</b>

### REMANENTE DE TESORERÍA

Fondos líquidos	<b>4.769.587,31</b>
Derechos pendientes de cobro	<b>20.032.929,13</b>
Dchos ptes.cobro presupuesto corriente	3.376.872,48
Dchos. ptes.cobro presupuestos cerrados	17.007.038,24
Dchos. ptes.cobro operac. no pptarias.	176.089,42
Cobros realizados ptes.aplicación definitiva	527.071,01
<b>Obligaciones pendientes de pago</b>	<b>3.743.296,67</b>
Obligac. ptes.pago presupuesto corriente	1.295.838,52
Obligac. ptes.pago presupuestos cerrados	276.710,05
Obligac. ptes.pago operac. no pptarias.	2.381.074,25
Pagos realizados ptes.aplicación definitiva	210.326,15
<b>Remanente de tesorería total</b>	<b>21.059.219,77</b>
<b>Saldos de dudoso cobro</b>	<b>17.000.000,00</b>
<b>Exceso de financiación afectada</b>	<b>0,00</b>
<b>Remanente tesorería para gastos grales.</b>	<b>4.059.219,77</b>

### ÁREA DE GASTO

	Obligaciones Reconocidas Netas	%
0 Deuda pública	1.844.340,74	9,98%
1 Servicios públicos básicos	6.622.934,91	35,85%
2 Actuaciones de protección y promoción social	691.394,45	3,74%
3 Producción de bienes públicos de carácter preferente	1.925.488,79	10,42%
4 Actuaciones de carácter económico	2.411.783,50	13,05%
9 Actuaciones de carácter general	4.980.517,12	26,96%
<b>TOTAL GASTOS</b>	<b>18.476.459,51</b>	<b>100,00%</b>

### RESULTADO PRESUPUESTARIO

1. Derechos reconocidos netos	21.968.275,58
2. Obligaciones reconocidas netas	18.476.459,51
<b>3. Resultado presupuestario (1-2)</b>	<b>3.491.816,07</b>
4. Gastos finan. Reman. Líquido tesorería	0,00
5. Desviaciones negativas de financiación	0,00
6. Desviaciones positivas de financiación	0,00
<b>7. RESULTADO PPTARIO. AJUSTADO</b>	<b>3.491.816,07</b>

### PRESUPUESTOS CERRADOS

	Derechos	Obligaciones
<b>Saldo a 1 de enero de 2014</b>	<b>22.736.008,20</b>	<b>2.923.702,05</b>
Variación	-1.518.251,07	-77.437,16
Cobros/Pagos	4.210.718,89	2.569.554,84
<b>Saldo a 31 de diciembre de 2014</b>	<b>17.007.038,24</b>	<b>276.710,05</b>

TIPO ENTIDAD:	<b>Ayuntamiento</b>	Página 2/2
ISLA:	<b>Lanzarote</b>	Población: <b>15.068</b> <small>(Fuente: INE a 1 Enero de 2014)</small>
NOMBRE:	<b>Yaiza</b>	Modelo: <b>Normal</b>

<b>ACTIVO</b>	<b>EJERCICIO 2014</b>	<b>%</b>	<b>PASIVO</b>	<b>EJERCICIO 2014</b>	<b>%</b>
<b>INMOVILIZADO</b>	<b>42.693.144,10</b>	<b>83,22%</b>	<b>FONDOS PROPIOS</b>	<b>31.662.145,45</b>	<b>61,72%</b>
Inversiones destinadas al uso general	13.406.313,40	26,13%	Patrimonio	34.608.900,35	67,47%
Inmovilizaciones inmateriales	922.496,43	1,80%	Reservas	0,00	0,00%
Inmovilizaciones materiales	28.361.934,27	55,29%	Resultados de ejercicios anteriores	-3.395.293,40	-6,62%
Inversiones gestionadas	0,00	0,00%	Resultados del ejercicio	448.538,50	0,87%
Patrimonio público del suelo	0,00	0,00%	<b>PROVISIONES PARA RIESGOS Y GASTOS</b>	<b>0,00</b>	<b>0,00%</b>
Inversiones financieras permanentes	2.400,00	0,00%	<b>ACREEDORES A LARGO PLAZO</b>	<b>15.098.099,63</b>	<b>29,43%</b>
Deudores no presupuestarios a largo plazo	0,00	0,00%	Emisiones de obligaciones y otros valores negociables	0,00	0,00%
<b>GASTOS A DISTRIBUIR EN VARIOS EJERCICIOS</b>	<b>0,00</b>	<b>0,00%</b>	Otras deudas a largo plazo	15.098.099,63	29,43%
<b>ACTIVO CIRCULANTE</b>	<b>8.605.526,85</b>	<b>16,78%</b>	Desembolsos pendientes sobre acciones no exigidos	0,00	0,00%
Existencias	0,00	0,00%	<b>ACREEDORES A CORTO PLAZO</b>	<b>4.538.425,87</b>	<b>8,85%</b>
Deudores	3.818.292,88	7,44%	Emisiones de obligaciones y otros valores negociables	0,00	0,00%
Inversiones financieras temporales	2.045,20	0,00%	Otras deudas a corto plazo	593.902,29	1,16%
Tesorería	4.785.188,77	9,33%	Acreedores	3.944.523,58	7,69%
Ajustes por periodificación	0,00	0,00%	Ajustes por periodificación	0,00	0,00%
<b>TOTAL ACTIVO</b>	<b>51.298.670,95</b>	<b>100,00%</b>	<b>PROVISIONES PARA RIESGOS Y GASTOS A C/P</b>	<b>0,00</b>	<b>0,00%</b>
			<b>TOTAL PASIVO</b>	<b>51.298.670,95</b>	<b>100,00%</b>

<b>INDICADORES PRESUPUESTARIOS</b>	
<b>Del Presupuesto corriente</b>	
1. MODIFICACIONES PRESUPUESTARIAS	0,36%
2. EJECUCIÓN DEL PRESUPUESTO DE GASTOS	89,34%
3. REALIZACIÓN DE PAGOS	92,99%
4. GASTO POR HABITANTE	1.226,21 €
5. INVERSIÓN POR HABITANTE	24,77 €
6. ESFUERZO INVERSOR	2,02%
7. PERIODO MEDIO DE PAGO	37,98
* De las obligaciones imputadas a los Capítulos II y VI	
8. EJECUCIÓN DEL PRESUPUESTO DE INGRESOS	94,73%
9. REALIZACIÓN DE COBROS	84,63%
10. INGRESO POR HABITANTE	1.457,94 €
11. EFICACIA GESTIÓN RECAUDATORIA	74,64%
12. PERIODO MEDIO DE COBRO	92,55
* De los derechos de cobro imputados a los Capítulos I a III	
13. CARGA FINANCIERA DEL EJERCICIO	8,33%
14. CARGA FINANCIERA POR HABITANTE	122,40 €
15. SUPERÁVIT (O DÉFICIT) POR HABITANTE	231,74 €
16. CONTRIBUCIÓN PTO. AL REMANENTE TESORERÍA	86,02%
17. AHORRO BRUTO	23,50%
18. AHORRO NETO	18,40%
<b>De Presupuestos cerrados:</b>	
1. REALIZACIÓN DE PAGOS	90,28%
2. REALIZACIÓN DE COBROS	19,85%

<b>CUENTA DEL RESULTADO ECONÓMICO- PATRIMONIAL</b>	
<b>AHORRO</b>	<b>448.538,50</b>
<b>DESAHORRO</b>	<b>0,00</b>

<b>ESTADO DE MODIFICACIONES DE CRÉDITO</b>		
	<b>TOTALES</b>	<b>%</b>
Créditos Extraordinarios	0,00	0,00%
Suplementos de Crédito	0,00	0,00%
Ampliaciones de Crédito	0,00	0,00%
Transferencias de Crédito Positivas	130.914,64	174,40%
Transferencias de Crédito Negativas	130.914,64	174,40%
Incorporaciones de Remanentes de Crédito	0,00	0,00%
Créditos Generados por Ingresos	75.065,44	100,00%
Bajas por Anulación	0,00	0,00%
Ajustes Prórroga	0,00	0,00%
<b>TOTAL MODIFICACIONES</b>	<b>75.065,44</b>	<b>100,00%</b>

<b>INDICADORES FINANCIEROS</b>	
1. ENDEUDAMIENTO POR HABITANTE	1.041,41 €
2. LIQUIDEZ INMEDIATA	1,27
3. SOLVENCIA A CORTO PLAZO	6,63